

**Nume proiect:** Capacitarea societății civile rome din mediul rural  
să devină partener egal în GAL-urile rurale

**Număr proiect:** RO2020/ACF\_A7\_MM\_25

## **Impactul aplicării principiilor CLLD în dezvoltarea echitabilă a spațiului rural Românesc**

### **și impactul programului LEADER în incluziunea romilor și a grupurilor vulnerabile în ruralul Românesc**

**dr. Vasile DEAC**

**dr. Marius VASILUȚĂ-ȘTEFĂNESCU**

#### **Cuprinsul lucrării:**

- I. Introducere**
- II. Concluziile Studiului de impact**
- III. Analiza și interpretarea datelor cantitative și calitative**
- IV. Barometrul capitalului social din mediul rural**
- V. Eșantionul cercetării**

**București, 2024**

Proiect derulat de:



## I. Introducere

**dr. Marius VASILUȚĂ-ȘTEFĂNESCU**

Inițiativele de dezvoltare comunitară joacă un rol esențial în abordarea provocărilor societale și în promovarea agendelor de dezvoltare durabilă la nivel mondial. În România, Grupurile de Acțiune Locală (GAL) se află în fruntea acestor eforturi, care acoperă toate regiunile țării. Activitățile, provocările și realizările lor modelează peisajul dezvoltării comunitare din România, în special în abordarea nevoilor grupurilor vulnerabile și în promovarea creșterii incluzive.

Acest studiu aprofundează analiza inițiativelor de dezvoltare comunitară din România, cu un accent special pe rolul esențial jucat de organizațiile GAL. Printr-o examinare meticuloasă a activităților, provocărilor și realizărilor GAL, această cercetare aruncă lumină asupra dinamicii complicate care stau la baza eforturilor de dezvoltare comunitară din țară.

Reprezentând diverse părți interesate (stakeholder), cum ar fi reprezentanți GAL, beneficiari, membri ai consiliilor locale și afiliați ONG-urilor, participanții la studiu oferă perspective diverse asupra inițiativelor GAL-urilor. Prin organizarea de focus grupuri cuprinzătoare și convocarea participanților din diferite regiuni, acest studiu asigură incluziunea și extinde sfera de implicare, dobândind un spectru de perspective și experiențe.

Privind în perspectivă, GAL-urile sunt pregătite să răspundă nevoilor în evoluție ale grupurilor vulnerabile, să promoveze dezvoltarea durabilă și să consolideze colaborarea cu părțile interesate. Accentul va fi pus pe învățarea din experiențele trecute, încurajarea inovației și acordarea de prioritate sprijinului pentru comunitățile marginalizate. În general, acest studiu analizează rolul indispensabil al GAL-urilor în stimularea dezvoltării comunitare incluzive și echitabile, susținând planificarea strategică, colaborarea și inovarea ca factori esențiali ai progresului.

Printr-o examinare cuprinzătoare a activităților și colaborărilor GAL, această cercetare își propune să contribuie la corpul de cunoștințe privind inițiativele de dezvoltare comunitară din România și să sprijine viitoarele politici și practici în acest domeniu critic.

Proiect derulat de:



## II. Concluziile studiului de impact

### 10 concluzii privind analiza datelor cantitative

dr. Vasile DEAC

Ca urmare a informațiilor oferite de către cele 549 persoane care au participat la cercetare (locuitori sau angajați în teritoriul a 34 GALuri din toate regiunile de dezvoltare ale României) pot fi desprinse următoarele concluzii.

C1. Mai mult de jumătate din reprezentanții din teritoriile acoperite de GAL-uri care au participat la cercetare **au informații legate de implicarea ONG-urilor romilor sau ale grupurilor vulnerabile în activitățile GAL;**

C2. 29,5% din reprezentanții comunităților locale apreciază că **există organizații care au activitate constantă în GAL-uri privind reprezentarea comunităților rome și grupurilor vulnerabile** respectiv 18,1% din reprezentanții comunităților locale apreciază că **există organizații (din afara GAL) care au activitate constantă în GAL-uri privind reprezentarea comunităților rome și grupurilor vulnerabile;**

C3. Mai mult de jumătate (50,3%) dintre reprezentanții din teritoriu apreciază că **există ONG-uri ale romilor sau grupurilor vulnerabile care au activitate (constantă sau sporadică) în calitate de membri ai GAL;**

C4. Prezența reprezentanților ONG-urilor romilor sau ale grupurilor vulnerabile (GV) în Comitetele Directoare ale GALurilor este încă una redusă; prezența reprezentanților ONG-urilor romilor sau ale GV în Comitetele de selecție a proiectelor GAL este mai mare (aproape dublă) față de prezența în Consiliile directoare dar este **încă o prezență redusă în activitatea GAL la nivel național.**

C5. Media generală privind aprecierea calității SDL este una ridicată; 37,2% din reprezentanții din teritoriile GAL **apreciază cu nota maximă calitatea Strategiei de Dezvoltare Locală pe care o are GALul** în teritoriul căruia trăiesc sau își derulează activitatea profesională;

C6. În percepția reprezentanților din teritoriile GAL, **organizațiile romilor sau grupurilor vulnerabile au participat la planificarea și implementarea SDL în limita**

Proiect derulat de:

**capacității cestora**; drept diferențiere între cât a implicat GALurile aceste organizații față de capacitatea pe care ar fi avut-o, o pondere redusă a participanților (sub 10%) consideră că o parte din aceste organizații care au fost doar INFORMATE și CONSULTATE ar fi putut fi participa efectiv la aceste proces (ar fi putut fi implicate la nivelul superior – PARTICIPAREA);

C7. Proiectele finanțate prin SDL sau în procesul de implementare al SDL **au în pondere semnificativă adresare către populația romă și/sau către grupurile vulnerabile** dint teritoriu:

- 39% dintre reprezentanții din teritoriu declară că există la nivelul SDL a GAL din care fac parte există măsuri de finanțare adresate romilor sau grupurilor vulnerabile;
- 7,2% dintre aceștia declară că la nivelul SDL a GAL din care fac parte există proiecte depuse/finanțate care au ca beneficiari grupurile vulnerabile;
- 23,5% dintre aceștia declară că la nivelul SDL a GAL din care fac parte există proiecte depuse/finanțate ai căror beneficiari sunt reprezentanți ai romilor sau grupurilor vulnerabile;

De asemenea, prin GAL au fost finanțate sau implementate proiecte sociale:

- 63,9% dintre aceștia declară că GAL a finanțat proiecte sociale;
- 32,2% dintre aceștia declară că echipa GAL a propus proiecte pe alte componente de finanțare adresate grupurilor vulnerabile;
- 28,4% dintre aceștia declară că echipa GAL a depus proiect POCU pe componenta de social;
- 27,3% dintre aceștia declară că există la nivelul GAL exemple de pune practici (proiecte finalizate cu succes) în implementarea SDL cu privire la implicarea romilor și a persoanelor din grupuri vulnerabile;

C8. Atitudinea generală față de grupurile vulnerabile ne scoate în evidență o **societate polarizată** cu o pondere mare a atitudinilor negative și o pondere scăzută a atitudinilor neutre; ponderea atitudinilor pozitive o depășește pe cea a atitudinilor negative – aspect care ne poate face încrezători că intervențiile pentru sprijinirea incluziunii persoanelor din grupuri vulnerabile vor putea fi susținute la nivelul comunităților locale.

Proiect derulat de:

C9. Între 70% și 80% dintre reprezentanții din teritoriu consideră că ONG-urile române sau aparținând grupurilor vulnerabile participă la creșterea elementelor de capital social al comunităților locale;

C10. Contribuția ONG-urilor române sau aparținând grupurilor vulnerabile la creșterea capitalului social al comunităților locale este percepută ca fiind mai redusă decât cea a GAL-ului; referitor la toate cele 4 elemente ale capitalului social: încredere socială, reciprocitate generalizată, asociativitate spontană și incluziune socială; la contribuția la incluziune socială percepția privind contribuția pe care au avut-o ONG-urile romilor și grupurilor vulnerabile se apropie ca nivel de percepția contribuției pe care o are GAL-ul.

## 12 concluzii privind analiza datelor calitative

dr. Marius VASILUȚĂ-ȘTEFĂNESCU

Q1. Analiza abordează domeniul dezvoltării comunitare din România, cu un accent deosebit pe rolul esențial jucat de organizațiile Grupuri de Acțiune Locală (GAL). GAL-urile acoperă diferite regiuni ale țării, **fiind în fruntea abordării provocărilor societale prezente și a promovării agendelor de dezvoltare durabilă**. Printr-o examinare meticuloasă a activităților, provocărilor și realizărilor GAL-urilor, studiul încearcă să clarifice dinamica complicată care stă la baza eforturilor de dezvoltare a comunității.

Participanții la studiu, reprezentând diverse părți interesate, cum ar fi reprezentanții GAL, beneficiarii, membrii consiliilor locale și afiliații ONG-urilor, oferă perspective importante asupra peisajului operațional al inițiativelor GAL. Metodologia studiului, inclusiv organizarea a patru focus grupuri cuprinzătoare, subliniază angajamentul de a capta un spectru larg de perspective și experiențe. Prin reunirea participanților din diferite regiuni și facilitarea discuțiilor online, studiul asigură incluziunea și extinde sfera de implicare.

Constatările cheie subliniază natura complexă a activităților GAL, de la accesarea de fonduri pentru dezvoltare teritorială și durabilă până la stimularea colaborării cu Proiect derulat de:

diverse părți interesate. În ciuda faptului că s-au confruntat cu provocări formidabile, cum ar fi depopularea rurală și obstacole birocratice, GAL-urile au demonstrat rezistență și adaptabilitate, obținând realizări laudabile, cum ar fi înființarea de centre multifuncționale și sprijinirea antreprenorialului.

Privind în perspectivă, GAL-urile sunt pregătite să răspundă nevoilor în evoluție ale grupurilor vulnerabile, să promoveze dezvoltarea durabilă și să consolideze colaborarea cu părțile interesate. Accentul este pus pe învățarea din experiențele trecute, îmbrățișarea inovației și acordarea de prioritate a sprijinului pentru comunitățile marginalizate. În general, studiul subliniază rolul indispensabil al GAL-urilor în stimularea dezvoltării comunitare incluzive și echitabile, susținând planificarea strategică, colaborarea și inovarea ca factori esențiali ai progresului.

Q2. Examinarea implicării organizațiilor de romi și ale grupurilor vulnerabile în elaborarea Strategiei de Dezvoltare Locală (LDS) dezvăluie o înțelegere nuanțată a proceselor și inițiativelor participative din zona GAL. Prin analiza meticuloasă a datelor, studiul elucidează diferitele grade de participare, provocările întâlnite și inițiativele de impact întreprinse de aceste grupuri.

***Absența sau reprezentarea limitată a organizațiilor de romi în anumite teritorii subliniază lacune semnificative în angajamentul local și amplifică marginalizarea comunităților vulnerabile.*** Provocări precum participarea pasivă și constrângerile logistice împiedică implicarea semnificativă, subliniind necesitatea unor intervenții direcționate pentru a stimula implicarea activă.

În ciuda acestor provocări, studiul identifică cazuri de ***participare mediată, reprezentativă și directă a organizațiilor de romi și a grupurilor vulnerabile la procesele de elaborare a SDL.*** Exemplele de proiecte inițiate de GAL, cum ar fi centrele de zi și activitățile educaționale pentru copiii romi, subliniază eforturile de colaborare care vizează sprijinirea comunităților dezavantajate.

Oportunitățile de îmbunătățire a colaborării, de stimulare a mecanismelor de finanțare directă și de perfecționare a strategiilor pentru a asigura incluziunea și durabilitatea apar ca recomandări cheie. Impactul pozitiv al proiectelor

Proiect derulat de:



implementate asupra bunăstării comunității subliniază importanța eforturilor susținute și a eforturilor de colaborare.

În concluzie, studiul subliniază **imperativul participării incluzive în procesele de dezvoltare locală**, pledând pentru o colaborare consolidată, consolidarea capacităților și implicarea comunității. Abordând provocările în mod sistematic și valorificând eforturile de colaborare, părțile interesate pot lucra pentru a promova rezultate echitabile și durabile în domeniul dezvoltării în zona GAL.

Q3. Analiza se aprofundează în colaborarea dintre organizațiile din teritoriile GAL (Grupuri de Acțiune Locală) și cele concentrate în primul rând pe abordarea problemelor legate de romi sau grupuri vulnerabile în dezvoltarea Strategiei de Dezvoltare Locală (SDL). Prin analiza datelor primare, sunt elucidate diferite aspecte ale acestei colaborări, inclusiv provocări, activități și rezultate, aruncând lumină asupra complexității lor și oportunităților inerente unor astfel de parteneriate.

**Lipsa colaborării și reprezentării în anumite teritorii GAL subliniază provocări semnificative în abordarea eficientă a nevoilor comunităților vulnerabile.** Eforturile proactive de identificare și implicare cu organizațiile dedicate deservirii acestor grupuri sunt esențiale pentru a promova dezvoltarea incluzivă.

În schimb, **colaborările active între organizațiile GAL și ONG-urile care se concentrează pe grupurile vulnerabile dau rezultate remarcabile, inclusiv sprijin tangibil pentru comunitățile dezavantajate.** Proiectele care vizează acordarea de asistență în sănătate, educație, angajare, locuințe și integrare socială subliniază amploarea inițiativelor întreprinse pentru a răspunde nevoilor diverse.

Provocări precum lipsa resurselor financiare și datele inconsecvente apar ca obstacole semnificative în implementarea proiectelor care vizează grupurile vulnerabile. Eforturile de a depăși aceste bariere includ o comunicare îmbunătățită, priorități aliniate și sprijin sporit pentru organizațiile care deservește comunitățile vulnerabile.

Q4. Examinarea organizațiilor externe axate pe abordarea problemelor legate de romi sau grupuri vulnerabile în dezvoltarea SDL aruncă lumină asupra eforturilor,

Proiect derulat de:

activităților și impactului de colaborare dincolo de teritoriile GAL. Prin analiza datelor primare, sunt adunate diverse perspective asupra dinamicii colaborării și provocărilor cu care se confruntă aceste organizații, oferind **lecții valoroase pentru promovarea parteneriatelor eficiente.**

Existența unor ONG-uri active la nivel național subliniază dorința de a colabora cu entitățile locale, subliniind importanța găsirii unor baze comune pentru implementare. Colaborările cu organizații externe generează eforturi și proiecte tangibile, contribuind la abordarea problemelor sociale locale.

Activitățile dincolo de teritoriile GAL, cum ar fi cele desfășurate de asociațiile care vizează grupurile vulnerabile din zonele învecinate, evidențiază raza mai largă a ONG-urilor externe. **Inițiativele cu impact, inclusiv centrele de recuperare și programele educaționale, contribuie în mod semnificativ la incluziunea socială și bunăstarea, în ciuda faptului că operează în afara zonei imediate GAL.**

Provocări precum constrângerile financiare și lipsa strategiilor coerente de voluntariat subliniază nevoia de finanțare suplimentară și alocarea de resurse. Recunoașterea progresului și angajamentul comun de a aborda provocările sunt de bun augur pentru viitoarele eforturi de dezvoltare.

Implicațiile și recomandările includ colaborarea strategică, diversificarea finanțării, dezvoltarea strategiilor de voluntariat, promovarea potențialului local și diversificarea inițiativelor. Aceste măsuri urmăresc să maximizeze impactul eforturilor de colaborare și să conducă schimbări pozitive în dezvoltarea SDL.

În concluzie, analiza subliniază importanța colaborării dintre organizațiile GAL și ONG-urile externe în abordarea problemelor sociale și promovarea dezvoltării comunității. Prin valorificarea punctelor forte și a resurselor celuilalt, aceste parteneriate pot duce la intervenții cu mai mult impact și la rezultate durabile, în ciuda provocărilor care necesită eforturi colective pentru a depăși obstacolele și a genera schimbări pozitive în dezvoltarea SDL.

Proiect derulat de:



Q5. Studiul analizează implicarea organizațiilor neguvernamentale (ONG) care reprezintă romi sau grupuri vulnerabile în structurile decizionale și comitetele de selecție a proiectelor din cadrul Grupurilor de Acțiune Locală (GAL). Prin analiza datelor primare, sunt elucidate diferite aspecte ale acestei implicări, inclusiv provocări, activități și colaborare, oferind perspective asupra dinamicii participării ONG-urilor în procesele de dezvoltare și implementare a GAL.

Se observă ***niveluri variate de implicare a ONG-urilor în structurile decizionale ale GAL și în comitetele de selecție a proiectelor, unele GAL-uri lipsind de reprezentare, în timp ce altele implică activ ONG-urile.*** Exemplele oferite evidențiază rolul ONG-urilor în contribuția la stabilirea obiectivelor, implementarea măsurilor și procesele de luare a deciziilor în cadrul GAL-urilor.

Q6. Examinarea finanțării ONG-urilor pentru proiecte care vizează grupurile vulnerabile (VG) sau comunitățile de romi în cadrul Strategiei de Dezvoltare Locală (SDL) pune în lumină eforturile, provocările și rezultatele colaborative. Prin analiza datelor primare, sunt adunate diverse perspective asupra utilizării fondurilor, rezultatelor proiectelor și dinamicii colaborării, oferind lecții valoroase pentru îmbunătățirea inițiativelor de dezvoltare comunitară.

Se remarcă ***implicarea limitată a ONG-urilor care se concentrează pe grupurile vulnerabile sau comunitățile de romi în obținerea de finanțare pentru proiectele SDL,*** în ciuda exemplelor de succes care demonstrează contribuții semnificative la dezvoltarea comunității și furnizarea de servicii sociale. Provocări, cum ar fi dificultățile în accesarea unei finanțări consistente și implicarea limitată a comunității în responsabilitățile ONG-urilor, împiedică utilizarea eficientă a fondurilor.

Proiectele de succes finanțate de asociațiile GAL, cum ar fi centrele sociale de zi și modernizarea infrastructurii, au un impact pozitiv asupra calității vieții și incluziunii sociale a persoanelor vulnerabile. Cu toate acestea, sustenabilitatea se referă la perioada de după finanțare și întârzierile în depunerea proiectelor care vizează comunitățile de romi reprezintă provocări semnificative.

Proiect derulat de:



În concluzie, analiza subliniază importanța colaborării transparente, a mecanismelor de finanțare durabilă și a angajamentului comunității pentru a conduce schimbări pozitive și a obține rezultate de dezvoltare incluzivă în teritoriile GAL.

Q7. Analiza oferă perspective cuprinzătoare asupra proiectelor finanțate de GAL (Grupul de acțiune locală) în domeniul social, în special cele care vizează grupurile vulnerabile (VG) sau comunitățile de romi. Prin analiza datelor primare, sunt elucidate diferite aspecte ale obiectivelor, activităților, rezultatelor și provocărilor proiectului, evidențiind diversele surse de finanțare, eforturile de colaborare și impactul asupra comunităților locale.

Diversitatea surselor de finanțare utilizate de proiectele finanțate de GAL subliniază complexitatea peisajului finanțării sociale, demonstrând **eforturile organizațiilor de a utiliza diferite opțiuni în mod eficient**. Proiectele de succes au asigurat finanțare atât pentru infrastructură, cât și pentru servicii/personal, reflectând angajamentul de a aborda în mod cuprinzător mai multe aspecte ale proiectelor sociale.

Proiectele de succes demonstrează beneficii tangibile pentru comunități, inclusiv acces la servicii esențiale, sprijin social și oportunități economice. Asociațiile GAL iau în considerare adoptarea unei abordări multifond a finanțării, reflectând o schimbare strategică către diversificare și rezistență în alocarea finanțării.

În general, raportul subliniază rolul vital al proiectelor finanțate de GAL în promovarea incluziunii sociale, abordarea nevoilor comunității și încurajarea dezvoltării durabile. Colaborarea, planificarea strategică și ingeniozitatea sunt factori cheie care conduc la succesul și impactul inițiativelor GAL în comunitățile locale.

Q8. Analiza evaluează interacțiunile dintre membrii GAL și membrii comunității de romi sau alte grupuri vulnerabile, pe baza experiențelor personale și a experiențelor GAL. Prin analiza datelor primare, sunt identificate interacțiuni pozitive și negative, împreună cu provocările și recomandările de îmbunătățire.

***Interacțiunile pozitive, cum ar fi prin inițiative sociale și implicarea comunității, încurajează incluziunea și sprijinul, ceea ce duce la îmbunătățirea calității vieții***

Proiect derulat de:



***pentru beneficiari. Profesionalismul și angajamentul în rândul personalului GAL influențează rezultatele pozitive în colaborările cu persoane defavorizate.***

Experiențele negative sunt atribuite problemelor de încredere și integrare, barierelor de documentare și provocărilor de mobilitate în rândul beneficiarilor. Abordarea acestor provocări necesită eforturi concertate și intervenții strategice, inclusiv educație, campanii de conștientizare și eforturi de colaborare care implică diverse părți interesate.

Provocări precum depopularea, lipsa educației și problemele de încredere reprezintă obstacole semnificative în furnizarea de asistență eficientă. Eforturile de colaborare care implică autoritățile locale, ONG-urile și reprezentanții comunității sunt esențiale pentru a răspunde nevoilor diverse ale grupurilor vulnerabile.

În concluzie, analiza subliniază ***rolul critic al proiectelor finanțate de GAL și al interacțiunilor sociale pozitive în promovarea incluziunii sociale, în abordarea nevoilor comunității și în promovarea dezvoltării durabile.*** Abordarea provocărilor necesită eforturi de colaborare și intervenții strategice pentru a asigura asistență și sprijin eficient pentru comunitățile vulnerabile.

Q9. Analiza oferă o perspectivă cuprinzătoare asupra principalelor măsuri implementate de grupurile de acțiune locală (GAL) pentru a viza comunitățile de romi și grupurile vulnerabile de pe teritoriile lor. Prin analiza datelor primare, sunt elucidate diferite aspecte ale obiectivelor proiectului, activităților, rezultatelor, provocărilor și realizărilor, evidențiind diversele surse de finanțare, eforturile de colaborare și impactul asupra comunităților locale.

***Principalele măsuri implementate de GAL includ proiecte de infrastructură socială, inițiative de consolidare a capacităților, programe de integrare și servicii medicale care vizează îmbunătățirea bunăstării și incluziunii sociale a grupurilor vulnerabile.*** Aceste inițiative demonstrează angajamentul de a acorda disparitățile socio-economice și de a stimula dezvoltarea comunității.

Realizările semnificative includ implementarea cu succes a tuturor proiectelor, indiferent de dimensiune, contribuind pozitiv la dezvoltarea comunității și servind

Proiect derulat de:

drept modele pentru viitoare inițiative. În plus, înființarea de facilități precum centrele de zi a catalizat fonduri și inițiative suplimentare, consolidând eforturile pentru îmbunătățirea comunității.

Q10. Analiza evaluează acțiunile specifice desfășurate de GAL-uri sau ONG-uri GV/romi care au generat interes în rândul membrilor GAL-ului și al populației în general. Prin analiza datelor primare, sunt identificate aspecte pozitive, dezavantaje și recomandări de îmbunătățire, evidențiind strategiile și domeniile eficiente de îmbunătățire.

***Acțiunile care generează interes în rândul populației includ evenimente publice, colaborarea cu Unitățile Administrativ-Teritoriale (UAT) și evenimentele organizate independent de asociațiile GAL.*** Aceste inițiative prezintă activitățile, realizările GAL și indivizii sau grupurile sprijinite, promovând transparența, încrederea și implicarea comunității.

Motivul din spatele capacității lor de a atrage atenția includ promovarea la evenimente publice, participarea activă a comunității și diseminarea de informații despre proiecte. Inițiativele de voluntariat joacă un rol semnificativ în activitățile GAL, contribuind la dezvoltarea durabilă și implicarea comunității.

În concluzie, analiza datelor primare subliniază strategiile eficiente folosite de GAL-uri pentru a genera interes și a implica comunitatea, alături de provocări și recomandări de îmbunătățire. Aceste perspective oferă îndrumări valoroase pentru îmbunătățirea implementării proiectelor, gestionarea resurselor și participarea comunității, contribuind în cele din urmă la inițiativele de dezvoltare locală durabile.

Q11. Analiza oferă perspective asupra succeselor, eșecurilor și viitoarelor propuneri de optimizare în acțiunile de dezvoltare locală, conform analizei de date primare de la asociațiile GAL (Local Action Group). Acesta evidențiază proiecte cu impact, importanța finanțării UE, implicarea comunității, provocări precum fonduri insuficiente, constrângerile resurselor umane și obstacole birocratice și propuneri pentru strategii viitoare de finanțare, îmbunătățirea implicării comunității și implicarea tinerilor.

Proiect derulat de:



Succesele includ proiecte de impact care au un impact pozitiv asupra comunităților, rolul semnificativ al finanțării UE și implicarea eficientă a comunității care promovează coeziunea socială. Cu toate acestea, provocări precum fondurile insuficiente, constrângerile de resurse umane și obstacolele birocratice împiedică realizarea deplină a obiectivelor. ***Strategiile viitoare ar trebui să se concentreze pe asigurarea unei finanțări adecvate, simplificarea procedurilor administrative și încurajarea angajamentului tinerilor pentru a optimiza acțiunile de dezvoltare locală în mod eficient.***

Q12. Datele primare oferă perspective asupra planurilor și priorităților diferitelor organizații implicate în Grupurile de Acțiune Locală (GAL) în ceea ce privește bunăstarea și dezvoltarea comunității. ***Temele cheie includ provocările legate de procedurile de finanțare, planuri de viitor diverse, accent pe serviciile sociale și sprijinul pentru grupurile vulnerabile, maximizarea impactului cu resurse limitate, anticiparea finanțării și proiectelor viitoare, planificarea și adaptarea strategică și importanța componentei multifond.***

În ciuda unor provocări, cum ar fi proceduri complexe de finanțare și limitări ale resurselor, organizațiile afiliate GAL demonstrează un angajament puternic pentru a răspunde nevoilor comunității și a îmbunătăți bunăstarea generală. Gama lor diversă de strategii și priorități reflectă o abordare cuprinzătoare a dezvoltării comunității, concentrându-se pe adaptarea măsurilor la nevoile locale, îmbunătățirea parteneriatelor și valorificarea eficientă a resurselor.

În general, datele primare subliniază dedicarea organizațiilor afiliate GAL pentru a promova schimbări pozitive și progres în comunitățile lor. Prin adaptarea continuă la provocări, explorând soluții inovatoare și acordând prioritate colaborării, aceste organizații sunt pregătite să aducă contribuții semnificative la dezvoltarea și bunăstarea comunității în viitor.

Proiect derulat de:

### III. Analiza și interpretarea datelor

dr. Marius VASILUȚĂ-ȘTEFĂNESCU

dr. Vasile DEAC

#### Interpretarea rezultatelor cercetării

**Q3. Din cunoștințele dvs., există pe teritoriul actual al GAL, ONG-uri ale romilor sau alte grupuri vulnerabile care se implică în rezolvarea problemelor acestora?**

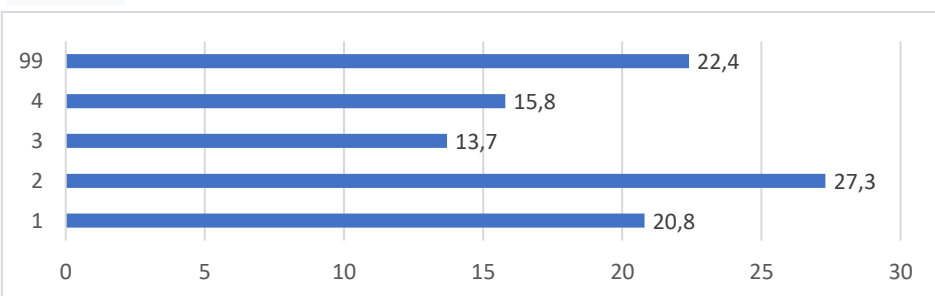

	COD	Procent
Nu există ONG-uri ale romilor sau grupurilor vulnerabile care se implică în rezolvarea problemelor acestora;	<b>1</b>	<b>20,8</b>
Există ONG-uri ale romilor sau grupurilor vulnerabile care se implică foarte rar sau sporadic în rezolvarea problemelor acestora;	<b>2</b>	<b>27,3</b>
Există ONG-uri ale romilor sau grupurilor vulnerabile care NU SUNT membre GAL dar care au activitate constantă rezolvarea problemelor acestora;	<b>3</b>	<b>13,7</b>
Există ONG-uri ale romilor sau grupurilor vulnerabile care SUNT membre GAL și care au activitate constantă rezolvarea problemelor acestora;	<b>4</b>	<b>15,8</b>
Alte situații	<b>99</b>	<b>22,4</b>

Cei mai mulți reprezentanți ai comunităților locale din teritoriile GAL (27,3%) apreciază că există ONG-uri ale romilor sau grupurilor vulnerabile care se implică foarte rar sau sporadic în rezolvarea problemelor acestora;

Proiect derulat de:

Pe locul al 2-lea în ponderea aprecierilor (22,4%) se situează cei care identifică alte situații legate de existența respectiv implicarea organizațiilor romilor sau grupurilor vulnerabile în rezolvarea problemelor acestor grupuri. La alte situații – cel mai frecvent putem întâlni:

- Nu știu / nu am informații (cel mai frecvent răspuns în această categorie);
- Există ONG-uri dar nu știm în ce măsură sunt implicate în rezolvarea situațiilor;
- Cunosc o organizație dar nu știu nimic despre activitatea ei;
- Președintele a plecat în străinătate (sau chiar a decedat) și nu avem cu cine să comunicăm în organizație;

Pe locul al 3-lea (20,8%) se situează reprezentanții comunităților locale care consideră că NU există ONG-uri ale romilor sau grupurilor vulnerabile care se implică în rezolvarea problemelor acestora;

15,8% dintre reprezentanții comunităților locale apreciază că există ONG-uri ale romilor sau grupurilor vulnerabile care SUNT membre GAL și care au activitate constantă rezolvarea problemelor acestora;

13,7% dintre reprezentanții comunităților locale apreciază că există ONG-uri ale romilor sau grupurilor vulnerabile care NU SUNT membre GAL dar care au activitate constantă rezolvarea problemelor acestora;

**Cumulat – 29,5% din reprezentanții comunităților locale apreciază că există organizații care au activitate constantă în GAL-uri privind reprezentarea comunităților rome și grupurilor vulnerabile;**

**Analiza datelor calitative.** CONCLUZII. În concluzie, analiza subliniază importanța colaborării dintre organizațiile GAL și cele axate în primul rând pe abordarea problemelor legate de romi sau grupuri vulnerabile în promovarea incluziunii sociale și economice în cadrul proceselor de dezvoltare locală. În ciuda provocărilor, există oportunități de a îmbunătăți colaborarea, de a folosi resursele și de a aborda în mod eficient nevoile specifice.

Proiect derulat de:

#### Q4. Din cunoștințele pe care le aveți dvs., există ONG-uri ale romilor sau altor grupuri vulnerabile din afara teritoriului care se implică în rezolvarea problemelor romilor și grupurilor vulnerabile din teritoriul GAL?

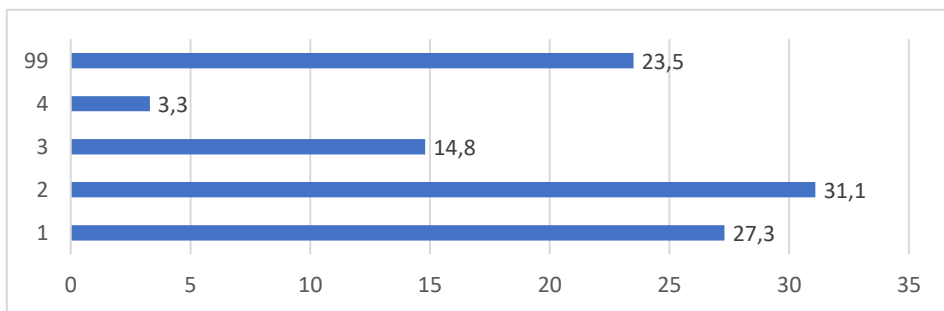

	<b>COD</b>	<b>Procent</b>
Nu există ONG-uri (din afara GAL) ale romilor sau grupurilor vulnerabile care se implică în rezolvarea problemelor acestora;	<b>1</b>	<b>27,3</b>
Există ONG-uri (din afara GAL) ale romilor sau grupurilor vulnerabile care se implică foarte rar sau sporadic în rezolvarea problemelor acestora;	<b>2</b>	<b>31,1</b>
Există ONG-uri (din afara GAL) ale romilor sau grupurilor vulnerabile care NU SUNT membre GAL dar care au activitate constantă rezolvarea problemelor acestora;	<b>3</b>	<b>14,8</b>
Există ONG-uri (din afara GAL) ale romilor sau grupurilor vulnerabile care SUNT membre GAL care au activitate constantă rezolvarea problemelor acestora;	<b>4</b>	<b>3,3</b>
Alte situații	<b>99</b>	<b>23,5</b>

Cei mai mulți dintre reprezentanții din teritoriu (31,1%) consideră că Există ONG-uri (din afara GAL) ale romilor sau grupurilor vulnerabile care se implică foarte rar sau sporadic în rezolvarea problemelor acestora;

Următoarea categorie ca pondere (reprezentând 27,3%) apreciază că Nu există ONG-uri (din afara GAL) ale romilor sau grupurilor vulnerabile care se implică în rezolvarea problemelor acestora;

Proiect derulat de:



23,5% din reprezentanții din teritoriile GAL identifică alte situații (similare celor de la întrebarea anterioară);

14,8% din reprezentanții din teritoriile GAL apreciază că Există ONG-uri (din afara GAL) ale romilor sau grupurilor vulnerabile care NU SUNT membre GAL dar care au activitate constantă rezolvarea problemelor acestora;

3,3% din reprezentanții din teritoriile GAL apreciază că Există ONG-uri (din afara GAL) ale romilor sau grupurilor vulnerabile care SUNT membre GAL care au activitate constantă rezolvarea problemelor acestora;

**Cumulat – 18,1% din reprezentanții comunităților locale apreciază că există organizații (din afara GAL) care au activitate constantă în GAL-uri privind reprezentarea comunităților rome și grupurilor vulnerabile;**

**Analiza datelor calitative.** CONCLUZII. Analiza datelor primare subliniază importanța colaborării dintre ONG-urile externe și entitățile locale în abordarea problemelor sociale și promovarea dezvoltării comunității. Prin valorificarea punctelor forte și a resurselor celuilalt, aceste parteneriate pot duce la intervenții cu mai mult impact și la rezultate durabile. Cu toate acestea, provocările precum limitările de finanțare și lipsa strategiilor coerente necesită eforturi colective pentru a depăși obstacolele și a genera schimbări pozitive în dezvoltarea SDL.

**Q5. Din cunoștințele pe care le aveți dvs., există membri ai GAL care reprezintă romii sau grupurile vulnerabile?**

	COD	Procent
NU există membri ai GAL care reprezintă romii sau grupurile vulnerabile	1	0,5
Există ONG- ale romilor sau grupurilor vulnerabile care SUNT membre GAL dar care nu au activitate;	2	5,5
Există ONG-uri ale romilor sau grupurilor vulnerabile care SUNT membre GAL dar care au activitate sporadică sau redusă în rezolvarea problemelor acestora;	3	30,1

Proiect derulat de:

Există ONG-uri ale romilor sau grupurilor vulnerabile care SUNT membre GAL care au activitate constantă rezolvarea problemelor acestora;	<b>4</b>	<b>20,2</b>
Alte situații	<b>99</b>	<b>43,7</b>

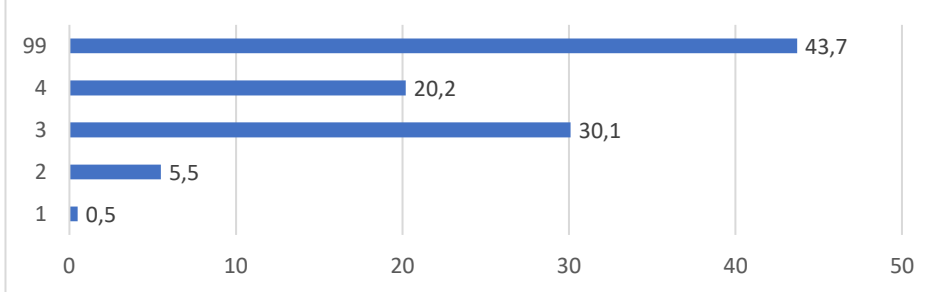

Cei mai mulți dintre reprezentanții din teritoriu (43,7%) prezintă alte situații decât cele 4 propuse de noi; majoritatea dintre ei nu au informații despre organizații ale romilor sau grupurilor vulnerabile care sunt membri GAL iar cei care sunt implicați direct în activitatea GAL și cunosc situațiile concrete prezintă situații precum: avem un ONG care "a dispărut în neant", nu a participat la nicio AGA a GAL sau: cunosc ONG-uri dar nu știu despre activitatea lor;

30,1% dintre reprezentanții din teritoriu declară că Există ONG-uri ale romilor sau grupurilor vulnerabile care SUNT membre GAL dar care au activitate sporadică sau redusă în rezolvarea problemelor acestora;

20,2% dintre reprezentanții din teritoriu declară că Există ONG-uri ale romilor sau grupurilor vulnerabile care SUNT membre GAL care au activitate constantă rezolvarea problemelor acestora;

5,5% dintre reprezentanții din teritoriu declară că Există ONG- ale romilor sau grupurilor vulnerabile care SUNT membre GAL dar care nu au activitate;

0,5% dintre reprezentanții din teritoriu declară că NU există membri ai GAL care reprezintă romii sau grupurile vulnerabile;

Proiect derulat de:

**În concluzie – 50,3% dintre reprezentanții din teritoriu apreciază că există ONG-uri ale romilor sau grupurilor vulnerabile care au activitate (constantă sau sporadică) în calitate de membri ai GAL;**

**Q6.1 Din cunoștințele pe care le aveți dvs., există ONG-uri ale romilor sau altor grupuri vulnerabile în Structurile de decizie ale GAL sau în Comitetele de selecție a proiectelor?**

**Există ONG-uri ale romilor sau grupurilor vulnerabile în Comitetul Director al GAL?**

6,6% au informații legate prezența ONG-urilor romilor sau ale grupurilor vulnerabile în Comitetul Director al GAL;

49,7% precizează că GAL-ul în care fac parte nu au ONG-uri ale romilor sau ale grupurilor vulnerabile în Comitetul Director al GAL;

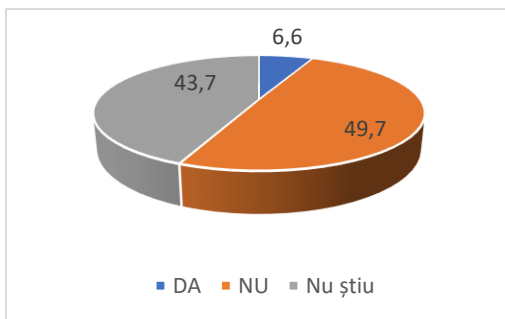

43,7% dintre reprezentanții din teritoriile GAL – nu au informații despre acest aspect.

**În concluzie – prezența reprezentanților ONG-urilor romilor sau ale grupurilor vulnerabile în Comitetele Directoare ale GAL-urilor este încă una redusă;**

**Există ONG-uri ale romilor sau grupurilor vulnerabile în Comitetul de selecție a proiectelor?**

12% au informații legate prezența ONG-urilor romilor sau ale grupurilor vulnerabile în Comitetul de Selecție al Proiectelor;

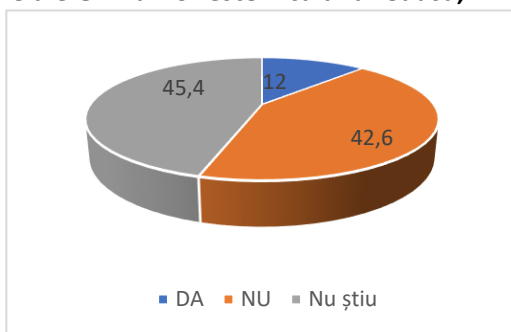

Proiect derulat de:

42,6% dintre reprezentanții precizează că GAL-ul în care fac parte nu au ONG-uri ale romilor sau ale grupurilor vulnerabile Comitetul de Selecție al Proiectelor; 45,4% dintre reprezentanții – nu au informații despre acest aspect.

**În concluzie – prezența reprezentanțelor ONG-urilor romilor sau ale grupurilor vulnerabile în Comitetele de selecție a proiectelor GAL este mai mare (aproape dublă) față de prezența în Consiliile directe dar este încă o prezență redusă în activitatea GAL la nivel național;**

**Q6.2 Din cunoștințele pe care le aveți dvs., există ONG-uri ale romilor sau altor grupuri vulnerabile în alte Structuri ale GAL în afara celor două descrise mai sus?**

9,8% din reprezentanții din teritoriile GAL au informații legate prezența ONG-urilor romilor sau ale grupurilor vulnerabile în Adunarea Generală am membrilor GAL;

32% din reprezentanții din teritoriile GAL au informații legate faptul că ONG-urile romilor sau ale grupurilor vulnerabile nu fac parte din structuri ale GAL;

9,6% din reprezentanții din teritoriile GAL apreciază că nu există în GAL ONG-uri ale romilor sau ale grupurilor vulnerabile;

48,6% dintre reprezentanții din teritoriile GAL – nu au informații despre acest aspect.

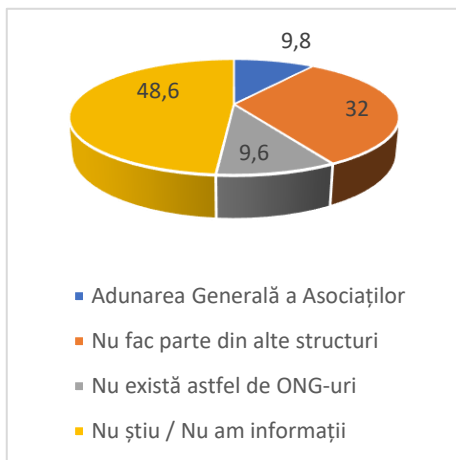

**Dacă concluzionăm cumulând informațiile de la ultimele 3 grafice putem aprecia că aproape jumătate din reprezentanții din teritoriu nu au informații legate de implicarea ONG-urilor romilor sau ale grupurilor vulnerabile în activitățile GAL;**

Proiect derulat de:

**Analiza datelor calitative. CONCLUZII.** Cercetarea subliniază rolul crucial al ONG-urilor care reprezintă romii sau grupuri vulnerabile în procesele de luare a deciziilor GAL și selecția proiectelor. Deși există provocări în asigurarea reprezentării și integrării egale, eforturile de a sprijini implicarea ONG-urilor și de a promova colaborarea comunității sunt evidente. Mergând înainte, încurajarea participării incluzive și luarea deciziilor transparente va fi cheia pentru realizarea colaborărilor productive și benefice în cadrul GAL-urilor.

**Q7.1 Pe o scală de la 1 la 10 (1=calitate foarte slabă; 5=calitate medie; 10=calitate excelentă), Cum ați aprecia calitatea SDL (Strategiei de dezvoltare) pe care a propus-o Grupul de Acțiune Locală pentru perioada 2013 – 2020 (extinsă la 2023)?**

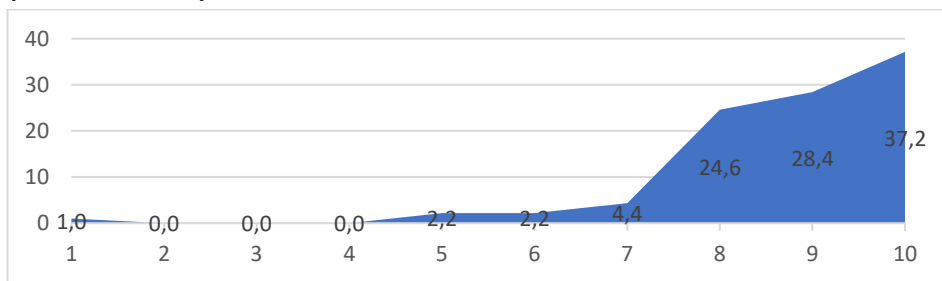

37,2% din reprezentanții din teritoriile GAL apreciază cu nota maximă calitatea Strategiei de Dezvoltare Locală pe care o are GALul în teritoriul căruia trăiesc sau își derulează activitatea profesională;

28,4% din reprezentanții din teritoriile GAL apreciază cu nota 9 (nouă) calitatea Strategiei de Dezvoltare Locală pe care o are GALul în teritoriul căruia trăiesc sau își derulează activitatea profesională;

24,6% din reprezentanții din teritoriile GAL apreciază cu nota 8 (opt) calitatea Strategiei de Dezvoltare Locală pe care o are GALul în teritoriul căruia trăiesc sau își derulează activitatea profesională;

Proiect derulat de:

4,4% din reprezentanții din teritoriile GAL apreciază cu notele 5-6 (cinci - șase) calitatea Strategiei de Dezvoltare Locală pe care o are GALul în teritoriul căruia trăiesc sau își derulează activitatea profesională;

1% din reprezentanții din teritoriile GAL apreciază cu nota 1 (unu) calitatea Strategiei de Dezvoltare Locală pe care o are GALul în teritoriul căruia trăiesc sau își derulează activitatea profesională;

**Q7.2 Descrieți elementele care v-au făcut să apreciați în acest fel calitatea SDL!** Sunt oferite o multitudine de informații care justifică nota acordată calității SDL; dintre cele mai frecvente, notăm câteva;

- Identificarea și analiza nevoilor persoanelor și familiilor aflate în risc de sărăcie sau excluziune socială (pe fiecare zonă);
- Identificarea și analiza principalelor probleme cu care se confruntă populația în fiecare zonă distinctă.
- Strategia a fost elaborată participativ cu participarea liderilor locali și prin consultarea largă a cetățenilor din localitățile componente.
- Faptul că SDL a promovat complementaritatea și sinergia între măsurile luate sugerează că strategia a fost bine gândită;
- Selectarea și finanțarea a patru proiecte destinate minorității roma arată un angajament față de incluziune socială și respect față de diversitatea comunității locale.
- Locuitorii și actorii locali au avut ocazia să contribuie la strategie, aceasta poate fi percepută ca fiind mai autentică și mai relevantă pentru nevoile lor.
- Implementarea măsurilor, în ordinea priorităților pentru satisfacerea nevoilor identificate în teritoriu.
- În SDL au fost elaborate măsurile astfel, încât toate "componentele" societății au avut posibilitate de a depune proiecte. Ma refer la primarii, ONG-uri, societăți comerciale cu diferite profiluri, unități de cult, etc.

6,6% dintre participanții la cercetare – nu știu ce argument să ofere notei oferite;

2% dintre participanții la cercetare – precizează NEÎNCREDEREA – ca argument pentru nota mică acordată calității SDL.

Proiect derulat de:

**Q8. După părerea dvs., care este nivelul în care GAL a implicat organizațiile române sau ale altor grupuri vulnerabile în dezvoltarea Strategiei (obiective, măsuri, acțiuni)?**

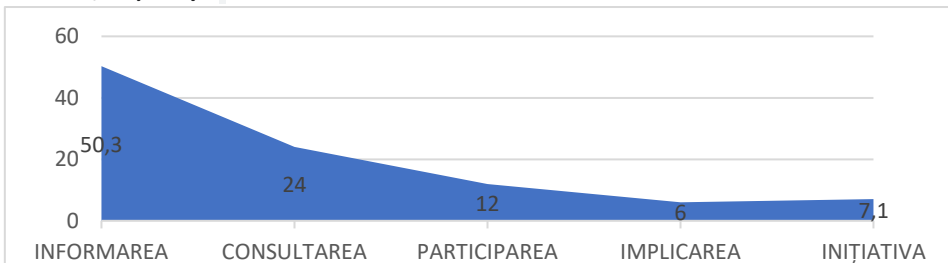

	<b>COD</b>	<b>Procent</b>
Reprezentanții GAL au <b>INFORMAT</b> grupurile vulnerabile și organizațiile acestora în procesul de planificare a SDL;	<b>INFORMAREA</b>	<b>50,3</b>
Reprezentanții GAL au <b>CONSULTAT</b> grupurile vulnerabile și organizațiile acestora în procesul de planificare a SDL (au preluat cel puțin o modificare propusă de aceste grupuri);	<b>CONSULTAREA</b>	<b>24</b>
Reprezentanții GAL au asigurat <b>PARTICIPAREA</b> grupurilor vulnerabile și organizațiilor acestora în procesul de planificare a SDL (au avut cel puțin un membru în echipa de planificare);	<b>PARTICIPAREA</b>	<b>12</b>
Reprezentanții GAL au <b>IMPLICAT</b> grupurile vulnerabile și organizațiile acestora în procesul de planificare a SDL (au avut mai mulți participanți/ organizații ale GV implicate în planificare);	<b>IMPLICAREA</b>	<b>6</b>
Reprezentanții GAL au inclus <b>INIȚIATIVE</b> care aparținut grupurilor vulnerabile și organizațiilor acestora în procesul de planificare a SDL (Activitatea GAL este coordonată de reprezentantul unui grup vulnerabil; inițiativa de planificare a fost a grupurilor vulnerabile sau organizațiilor acestora);	<b>INIȚIATIVA</b>	<b>7,1</b>

Reprezentanții din teritoriile GAL apreciază că:

- 50,5% din organizațiile romilor sau grupurilor vulnerabile au fost **INFORMATE** în procesul de planificare și implementare al SDL;

Proiect derulat de:

- 24% din organizațiile romilor sau grupurilor vulnerabile au fost CONSULTATE în procesul de planificare și implementare ;
- 12% din organizațiile romilor sau grupurilor vulnerabile au PARTICIPAT în procesul de planificare și implementare al SDL;
- 6% din organizațiile romilor sau grupurilor vulnerabile au fost IMPLICATE în procesul de planificare și implementare al SDL;
- 7,1% din organizațiile romilor sau grupurilor vulnerabile au avut INIȚIATIVE în procesul de planificare și implementare al SDL;

Dacă avem în vedere și graficul următor, care face referire la percepția celor chestionați cu privire la CAPACITATEA organizațiilor romilor sau grupurilor vulnerabile de a participa la planificarea și implementarea SDL, putem constata că diferențele sunt destul de mici; aceasta înseamnă că **în percepția reprezentanților din teritoriile GAL, organizațiile romilor sau grupurilor vulnerabile au participant la planificarea și implementarea SDL în limita capacității acestora;**

**Q9. După părerea dvs., la care dintre nivelurile amintite mai sus au CAPACITATEA organizațiile rome sau ale altor grupuri vulnerabile să se implice în dezvoltarea Strategiei (obiective, măsuri, acțiuni)?**

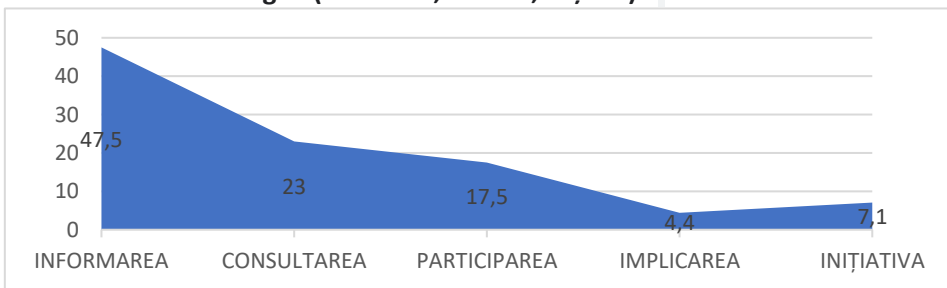

	COD	Procent
Grupurile vulnerabile și organizațiile acestora au capacitatea să fie INFORMATE în procesul de planificare a SDL?	INFORMAREA	47,5
Grupurile vulnerabile și organizațiile acestora au capacitatea și resursele să fie CONSULTATE în procesul de planificare a SDL?	CONSULTAREA	23
Grupurile vulnerabile și organizațiile acestora au capacitatea și resursele să PARTICIPE efectiv în procesul de planificare a SDL?	PARTICIPAREA	17,5

Proiect derulat de:



Grupurile vulnerabile și organizațiile acestora au capacitatea și resursele să se <b>IMPLICE</b> efectiv în procesul de planificare a SDL. (există mai mulți participanți/ organizații ale grupurilor vulnerabile dispuse să fie implicate în planificare)?	<b>IMPLICAREA</b>	<b>4,4</b>
Grupurile vulnerabile și organizațiile acestora au capacitatea și resursele să propună <b>INIȚIATIVE</b> în procesul de planificare a SDL. (Activitatea GAL poate fi coordonată de reprezentantul unui grup vulnerabil; inițiativa de planificare poate fi a grupurilor vulnerabile sau organizațiilor acestora)?	<b>INIȚIATIVA</b>	<b>7,1</b>

### Reprezentanții din teritoriile GAL apreciază că:

- 47,5% din organizațiile romilor sau grupurilor vulnerabile au capacitate care le permite să fie **INFORMATE** în procesul de planificare și implementare al SDL;
- 23% din organizațiile romilor sau grupurilor vulnerabile au capacitatea de a fi **CONSULTATE** în procesul de planificare și implementare al SDL;
- 17,5% din organizațiile romilor sau grupurilor vulnerabile au capacitatea de a **PARTICIPA** efectiv în procesul de planificare și implementare al SDL;
- 4,4% din organizațiile romilor sau grupurilor vulnerabile au capacitatea de a fi **IMPLICATE** în procesul de planificare și implementare al SDL;
- 7,1% din organizațiile romilor sau grupurilor vulnerabile au capacitatea de a avea **INIȚIATIVE** în procesul de planificare și implementare al SDL;

Capacitatea organizațiilor romilor sau grupurilor vulnerabile de a **PARTICIPA** efectiv la planificarea și implementarea SDL este puțin mai mare comparativ cu modul în care percep efectiv atragerea lor de către GALuri să participe; asta înseamnă că o parte din aceste organizații care au fost doar **INFORMATE** și **CONSULTATE** ar fi putut **PARTICIPA** efectiv la acest proces.

Analiza datelor calitative. Concluzie. Analiza evidențiază importanța participării incluzive în procesele de dezvoltare locală, în special în ceea ce privește organizațiile de romi și grupurile vulnerabile. Remediind lacunele în reprezentare, încurajând angajamentul activ și valorificând eforturile de colaborare, comunitățile pot lucra spre rezultate de dezvoltare mai echitabile și

Proiect derulat de:

durabile. Evaluarea și adaptarea continuă a strategiilor sunt cruciale pentru asigurarea unei participări semnificative și a impactului pozitiv al tuturor părților interesate implicate.

**Q10.1 După părerea dvs., cât de accesibile sunt măsurile și proiectele propuse de GAL pentru ONG-uri ale romilor sau grupurilor vulnerabile?**

**A.Există în SDL măsuri (de finanțare) adresate romilor sau grupurilor vulnerabile?**

**B.Există proiecte depuse/finanțate de reprezentanți ai romilor sau grupurilor vulnerabile?**

**C.Există proiecte depuse/finanțate care au ca beneficiari grupurile vulnerabile?**

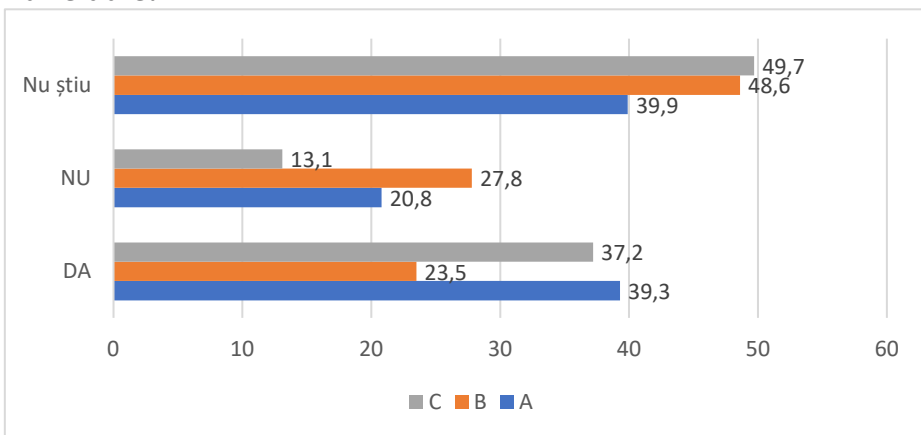

Reprezentanții din teritoriile GAL apreciază că:

- 39% dintre aceștia declară că există la nivelul SDL a GAL din care fac parte există măsuri de finanțare adresate romilor sau grupurilor vulnerabile;
- 37,2% dintre aceștia declară că la nivelul SDL a GAL din care fac parte există proiecte depuse/finanțate care au ca beneficiari grupurile vulnerabile;

Proiect derulat de:

- 23,5% dintre aceștia declară că la nivelul SDL a GAL din care fac parte există proiecte depuse/finanțate ai căror beneficiari sunt reprezentanți ai romilor sau grupurilor vulnerabile;
- 
- 20,8% dintre aceștia declară că există la nivelul SDL a GAL din care fac parte NU există măsuri de finanțare adresate romilor sau grupurilor vulnerabile;
  - 13,1% dintre aceștia declară că la nivelul SDL a GAL din care fac parte NU există proiecte depuse/finanțate care au ca beneficiari grupurile vulnerabile;
  - 27,8% dintre aceștia declară că la nivelul SDL a GAL din care fac parte există proiecte depuse/finanțate ai căror beneficiari sunt reprezentanți ai romilor sau grupurilor vulnerabile;

**Între 40% și 50% dintre participanții la cercetare NU au informații despre aceste aspecte;**

**Q10.2 Pentru fiecare situație în care considerați accesibile măsurile inițiate de GAL, vă rugăm să ne dați exemple scurte.**

**Exemple oferite de participanții la cercetare fac referire la:**

- Investiții în infrastructura socială și integrarea minorităților locale, care au ca obiective: înființarea și dotarea unui centru de asistență medicală comunitară și socială și dotarea unui cabinet stomatologic într-un complex medico-social.
- A existat măsură separată pentru grupurile vulnerabile, care a fost accesată.
- Am depus și primit finanțare în cadrul unui proiect care vizează minoritatea roma;
- Am identificat Măsura dedicată integrării minorităților;
- Bucate din vecinătate, proiect implementat de Vecinătatea Femeilor din Saschiz;
- Centru de zi pentru copiii din grupuri vulnerabile, proiecte inițiate de femei;
- Proiecte de tip CENTRU SOCIAL sau Centru de zi;

Proiect derulat de:

- Condițiile de eligibilitate nu sunt restrictive; criteriile de selecție sunt aceleași pentru toți; acțiunile eligibile sunt diverse, valoarea eligibilă a proiectului poate să atingă valorile maxime impuse prin ghid.
- Conform prezentării măsurilor de finanțare de pe site-ul GAL, există o măsură de incluziune socială, adresată în special romilor; conform rapoartelor de selecție, există un proiect selectat care se adresează romilor;
- Consider că toate măsurile inițiate de GAL sunt accesibile deoarece reprezentanții au dat dovada în permanență de solitudine și transparență!
- Există măsura de finanțare în SDL adresată îmbunătățirii infrastructurii sociale pentru Grupuri vulnerabile;
- GAL a finanțat proiecte pentru modernizarea infrastructurii satelor;
- GAL are o măsură dedicată exclusiv sprijinirii comunității romilor;
- Unul dintre UAT-urile partenere a depus și a obținut finanțare pentru un proiect care are ca beneficiar populația romă;
- Proiectele pe domeniul social depuse de primării;
- Proiecte POCU – Economie socială;

Analiza calitativă a datelor. **CONCLUZII.** În concluzie, analiza finanțării ONG-urilor pentru proiectele care vizează grupurile vulnerabile (VG) și comunitățile de romi în cadrul SDL relevă câteva constatări și perspective cheie. În ciuda numărului limitat de ONG-uri care se concentrează asupra acestor grupuri, proiectele de succes finanțate de asociațiile GAL au demonstrat contribuții semnificative la dezvoltarea comunității și furnizarea de servicii sociale. Aceste proiecte, cum ar fi centrele sociale de zi și modernizarea infrastructurii, au avut un impact pozitiv asupra calității vieții și incluziunii sociale a persoanelor vulnerabile.

Cu toate acestea, provocările și barierele împiedică utilizarea eficientă a fondurilor, inclusiv dificultățile de acces la finanțare consecventă, implicarea limitată a comunității în responsabilitățile ONG-urilor și preocupările de durabilitate postfinanțare. Cu toate acestea, tendința către parteneriate între ONG-uri și autoritățile locale oferă soluții potențiale, oferind o mai mare siguranță financiară și continuitate proiectelor.

Proiect derulat de:



Analiza subliniază importanța abordării lacunelor de comunicare și a îmbunătățirii colaborării dintre ONG-uri, GAL-uri și comunitățile dezavantajate pentru a asigura accesul eficient la fonduri și implementarea eficientă a proiectelor. În plus, este subliniată necesitatea unor evaluări cuprinzătoare ale capacităților și resurselor ONG-urilor pentru a maximiza contribuțiile acestora la obiectivele și inițiativele GAL.

În general, eforturile de colaborare între ONG-uri, autoritățile locale și comunități sunt esențiale pentru abordarea eficientă a nevoilor grupurilor vulnerabile și ale comunităților de romi în cadrul SDL, încurajând în cele din urmă incluziunea socială și dezvoltarea comunității.

### Q11.1 Din informațiile dvs., există la nivelul GAL proiecte în domeniul social.

A.GAL a finanțat proiecte pe componenta social?

B.Echipa GAL a depus proiect POCU pe SOCIAL (5.2)?

C.Existența exemplelor de bune practici (proiecte finalizate cu succes) în implementarea SDL privind implicarea GV sau romilor în proiectele GAL?

D.Echipa GAL a propus proiecte pe alte oportunități de finanțare adresate

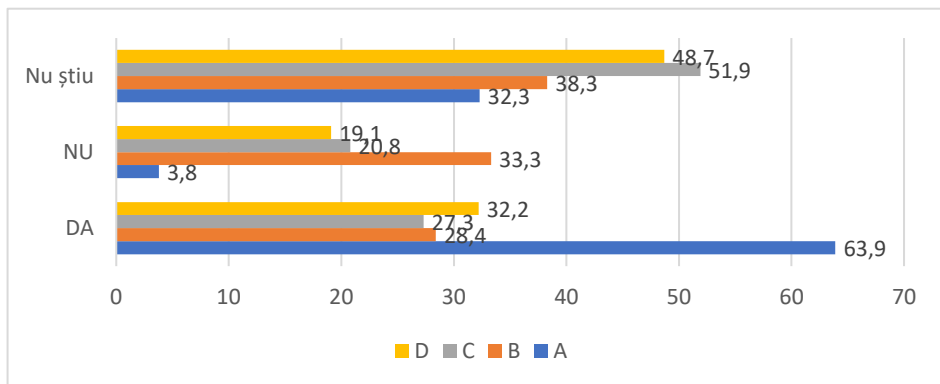

grupurilor vulnerabile?

Reprezentanții din teritoriile GAL apreciază că:

- 63,9% dintre aceștia declară că GAL a finanțat proiecte sociale;

Proiect derulat de:

- 32,2% dintre aceștia declară că echipa GAL a propus proiecte pe alte componente de finanțare adresate grupurilor vulnerabile;
- 28,4% dintre aceștia declară că echipa GAL a depus proiect POCU pe componenta de social;
- 27,3% dintre aceștia declară că există la nivelul GAL exemple de pune practice (proiecte finalizate cu succes) în implementarea SDL cu privire la implicarea romilor și a persoanelor din grupuri vulnerabile;
- 3,8% dintre aceștia declară că GAL a NU finanțat proiecte sociale;
- 19,1% dintre aceștia declară că echipa GAL NU a propus proiecte pe alte componente de finanțare adresate grupurilor vulnerabile;
- 33,3% dintre aceștia declară că echipa GAL NU a depus proiect POCU pe componenta de social;
- 20,8% dintre aceștia declară că NU există la nivelul GAL exemple de pune practice (proiecte finalizate cu succes) în implementarea SDL cu privire la implicarea romilor și a persoanelor din grupuri vulnerabile;

**Între 32% și 52% dintre participanții la cercetare nu au informații despre aceste aspecte;**

**Q11.2 Pentru fiecare situație în care există proiecte inițiate de GAL, vă rugăm să ne dați exemple scurte.**

**Exemple oferite de participanții la cercetare fac referire la:**

- Proiect finalizat pe măsura M5/6B – Investiții in infrastructura sociala prin care s-a înființat un centru pentru bătrâni.
- 2 proiecte au fost finanțate pe componenta social
- 3 proiecte de infrastructura sociala finanțate GAL, din care 1 reziliat. Proiect depus pe AFCN pentru implicarea grupurilor vulnerabile din comunitate
- 5.2 ,centru de zi pentru vârstnici,
- A existat măsura separata pentru grupurile vulnerabile, care a fost accesata.
- Acțiuni de formare și informare pentru îmbunătățirea potențialului uman al persoanelor implicate în sectoarele agricol, alimentar și silvic ;

Proiect derulat de:

- After school; GAL a finanțat un proiect al Asociației .... cu scopul dezvoltării întreprinderii sociale.
- Centru de resurse cu organizare cursuri pentru cei fără loc de munca
- Centru de zi inter-generații, finanțarea economiei sociale
- Centru de zi inter-generații; Centru de zi pentru bătrâni, copii, instruire pentru șomeri
- Centru de zi pentru vârstnici, centru de zi pentru copii din familii vulnerabile
- Centru de zi se adresează grupurilor vulnerabile
- Centru inter-generațional; Centru social; Centru social comuna .....- finanțat prin GAL;
- Centru social pentru desfășurare activități, noi am finanțat proiectul hard(modernizare clădire si utilare) si primăria s-a angajat in derularea activităților;
- Centru social si cultural.....; centrul multifuncțional .....
- Componenta social: Activități educaționale in aer liber, M6.4/6B;
- Conform prezentării masurilor de finanțare de pe site-ul GAL, exista o măsură de incluziune socială, adresată în special romilor; conform rapoartelor de selecție, exista un proiect selectat care se adresează romilor;
- Construire Centru Multifuncțional pentru Servicii sociale în Comuna;
- Echipa GAL a propus proiecte de finanțare adresate grupurilor vulnerabile;
- Economie sociala și energie regenerabila;
- Finanțare economie socială.
- GAL nu a depus proiecte pentru grupuri vulnerabile, a realizat campanii de informare a posibililor beneficiari cu privire la oportunitățile de finanțare pe alte axe de finanțare.
- GAL a finanțat 3 proiecte pe componenta sociala – Înființare de centre medico-sociale; Echipa GAL a purtat discuții cu primăriile si i-au convins sa aplice pe POCU 5.2. Exista 2 proiecte in implementare pe aceasta măsură.
- În SDL există măsuri (de finanțare) pentru dezvoltarea infrastructurii sociale.
- Măsura M1,4- Dezvoltarea infrastructurii sociale. Proiect depus de ONG.

Proiect derulat de:



Analiza calitativă a datelor. **CONCLUZII.** În concluzie, rezultatele analizei oferă perspective valoroase asupra proiectelor finanțate de GAL (Grupul de Acțiune Locală) în domeniul social, în special cele care vizează grupurile vulnerabile (VG) sau comunitățile de romi. Analiza datelor primare pune în lumină diversele surse de finanțare utilizate de proiectele finanțate de GAL, evidențiind flexibilitatea și complexitatea peisajului finanțării sociale.

O concluzie cheie este abordarea cuprinzătoare adoptată de unele asociații, care au asigurat cu succes finanțare atât pentru infrastructură, cât și pentru servicii/personal, demonstrând angajamentul de a aborda mai multe aspecte ale proiectelor sociale. În plus, accentul pus pe parteneriat și colaborare subliniază importanța abordărilor integrate în abordarea eficientă a nevoilor comunității.

Cu toate acestea, provocările în accesarea finanțării, asigurarea durabilității și navigarea în complexitatea administrative rămâne predominantă. În ciuda acestor obstacole, proiectele finanțate de GAL au demonstrat beneficii tangibile pentru comunități, subliniind rolul lor vital în promovarea incluziunii sociale și în stimularea dezvoltării durabile.

Privind în perspectivă, asociațiile GAL iau în considerare adoptarea unei abordări multifond pentru finanțare, reflectând o schimbare strategică către diversificare și rezistență în alocarea finanțării. Colaborarea, planificarea strategică și ingeniozitatea apar ca factori cruciali care conduc la succesul și impactul inițiativelor GAL în comunitățile locale.

În ansamblu, analiza întrebării subliniază importanța proiectelor finanțate de GAL în abordarea provocărilor societale și subliniază rezistența și inovația demonstrate de organizații în abordarea complexității.

Proiect derulat de:





## Q12. După părerea dvs., intenția GAL legată de prevederea măsurilor adresate romilor sau grupurilor vulnerabile este:

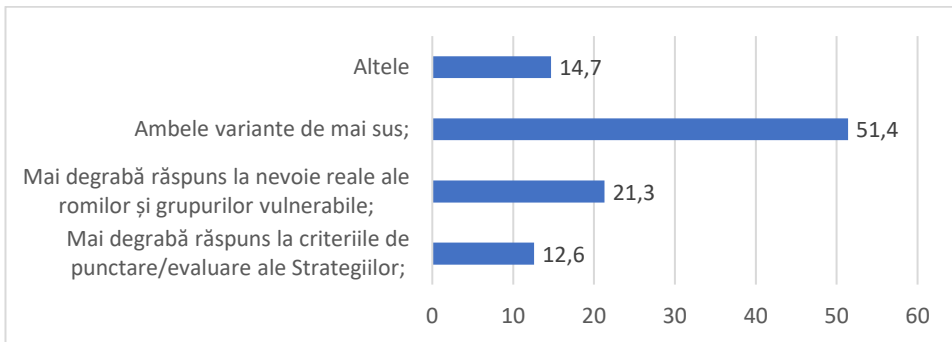

Reprezentanții din teritoriile GAL apreciază că măsurile adresate romilor sau grupurilor vulnerabile:

- sunt mai degrabă un răspuns la criteriile de punctare/evaluare ale SDL – 12,6%;
- sunt mai degrabă un răspuns la nevoile reale ale romilor și grupurilor vulnerabile – 21,3%;
- ambele variate de mai sus sunt adevărate – 51,4%;
- alte situații – 14,7%.

La alte situații răspunsurile date de reprezentanții din teritoriile GAL sunt:

- Exista finanțări suficiente din POCU adresate romilor;
- Nevoile reale ale romilor și grupurilor vulnerabile diferă de la UAT la UAT;
- Nu știu răspunsul la această întrebare.
- Nu sunt măsuri adresate romilor;

Proiect derulat de:

**Q13. Vă rugăm să selectați fraza care descrie cel mai bine, din punctul dvs. de vedere, situația romilor și a celorlalte grupuri vulnerabile de pe teritoriul GALului în care vă derulați activitatea?**

	COD	Procent
1. Persoane care comit infracțiuni. Comunitățile rome și grupurile vulnerabile sunt în general compuse din infractori, cerșetori și leneși care nu vor să muncească;	1	7,7
2. Oameni care nu vor să se schimbe. Comunitățile rome și grupurile vulnerabile își doresc și se mulțumesc să fie așa și așteaptă tot timpul cu mâna întinsă;	2	16,4
3. Liderii și organizație profită de sărăcia comunităților. Oamenii s-ar schimba dar liderii și organizațiile romilor sunt mai degrabă orientați către propriile interese decât pentru cele ale comunității; ei profită de această situație pentru a se îmbogăți pe seama sărăciei celorlalți;	3	3,8
4. Discriminarea pozitivă, o greșeală. Sprijinul permanent acordat romilor și grupurilor vulnerabile prin fonduri și de către autorități reprezintă o mare greșeală – să fie lăsați să se descurce singuri;	4	3,8
5. Nevoia de echitate socială. Este permanent necesară sprijinirea comunităților de romi și a grupurilor vulnerabile pentru a realiza echitatea socială prin șanse egale pentru toți;	5	10,4
6. Implicarea slabă în luarea deciziilor. Liderii și organizațiile romilor sau ai GV nu sunt suficient valorizați la nivelul comunității; ar putea aduce o contribuție mai mare în luarea deciziilor și în implicarea privind dezvoltarea comunității;	6	9,8
7. Diversitatea aduce valoare adăugată. Comunitățile rome și grupurile vulnerabile au oameni și tradiții cu valoare, care contribuie permanent la dezvoltarea comunității;	7	18

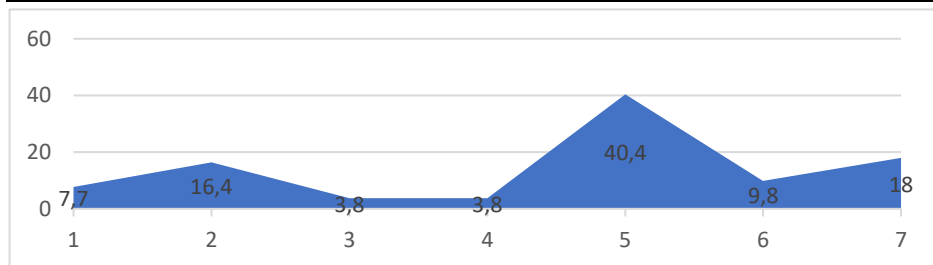

Proiect derulat de:

Atitudinea reprezentanților din teritoriile GAL față de situația romilor și a celorlalte grupuri vulnerabile, măsurată pe o scală Thurstone, este una polarizatoare cu ponderi mari ale celor care au atitudini mai degrabă negative și a celor care au atitudini mai degrabă pozitive:

- 7,7% dintre participanți la studiu declară că romii și grupurile vulnerabile sunt: *Persoane care comit infracțiuni. Comunitățile rome și grupurile vulnerabile sunt în general compuse din infractori, cerșetori și leneși care nu vor să muncească;*
- 16,4% dintre participanți la studiu că romii și grupurile vulnerabile sunt: *Oameni care nu vor să se schimbe. Comunitățile rome și grupurile vulnerabile își doresc și se mulțumesc să fie așa și așteaptă tot timpul cu mâna întinsă;*
- La polul opus – 9,8% dintre participanți la studiu declară că romii și grupurile vulnerabile sunt *Implicate slab în luarea deciziilor. Liderii și organizațiile romilor sau ai GV nu sunt suficient valorizați la nivelul comunității; ar putea aduce o contribuție mai mare în luarea deciziilor și în implicarea privind dezvoltarea comunității;*
- 18% dintre participanți la studiu declară că *Diversitatea aduce valoare adăugată. Comunitățile rome și grupurile vulnerabile au oameni și tradiții cu valoare, care contribuie permanent la dezvoltarea comunității;*
- 40,4% dintre participanții la studiu declară că *avem Nevoie de echitate socială. Este permanent necesară sprijinirea comunităților de romi și a grupurilor vulnerabile pentru a realiza echitatea socială prin șanse egale pentru toți;*

În concluzie, o scală Thurstone ar trebui să obțină într-o societate incluzivă și sănătoasă și fără frământări sociale o formă de tip clopotul lui Gauss – cu o pondere mai mare a atitudinilor mediane – și cu o poziționare spre pozitiv sau negativ în funcție de atitudinea generală a societății; graficul nostru ne scoate în evidență o societate polarizată cu o pondere mare a atitudinilor negative; totuși ponderea atitudinilor pozitive o depășește pe cea a atitudinilor negative – aspect care ne poate face încredători că intervențiile pentru sprijinirea incluziunii persoanelor din grupuri vulnerabile vor putea fi susținute la nivelul comunităților locale.

Proiect derulat de:

Analiza datelor calitative. **CONCLUZII.** În concluzie, analiza datelor primare pune în lumină interacțiunile dinamice dintre membrii GAL și comunitățile vulnerabile, în special comunitatea de romi. Angajamentele pozitive, caracterizate prin inițiative sociale, implicarea comunității și profesionalism, au arătat rezultate promițătoare în promovarea incluziunii și a sprijinului. Cu toate acestea, provocări precum problemele de încredere, barierele de documentare și depopularea reprezintă obstacole semnificative în furnizarea de asistență eficientă.

Pentru a merge mai departe, abordarea acestor provocări necesită eforturi concertate și intervenții strategice. Inițiativele care se concentrează pe educație, antreprenoriat și formare profesională pot împuternici indivizii și pot promova auto-sustenabilitatea. Eforturile de colaborare care implică diverse părți interesate sunt esențiale pentru implementarea proiectelor incluzive care răspund nevoilor diverse ale grupurilor vulnerabile.

În general, constatările subliniază rolul critic al interacțiunilor sociale pozitive și al sprijinului personalizat în îmbunătățirea bunăstării comunităților dezavantajate. Abordând barierele din calea integrării și încurajând încrederea, asociațiile GAL pot contribui în mod semnificativ la promovarea coeziunii sociale și a prosperității comunității.

Proiect derulat de:



**Q14. După părerea dvs., în ce măsură considerați că au contribuit ONG-urile reprezentante ale romilor sau ale celorlalte grupuri vulnerabile la creșterea următoarelor elemente de capital social în comunitățile de pe teritoriul GAL?**

**Q15. După părerea dvs., în ce măsură considerați că a contribuit GALul ca organizație la creșterea următoarelor elemente de capital social în comunitățile de pe teritoriul GAL**

GALurile contribuie la creșterea capitalului social al comunităților rurale mai mult decât o fac ONGurile reprezentante ale romilor și ale grupurilor vulnerabile; procentele celor care consideră că GALurile contribuie în mare și foarte mare măsură la creșterea acestor elemente ale capitalului social local sunt semnificativ mai mari pentru fiecare dintre aceste componente.

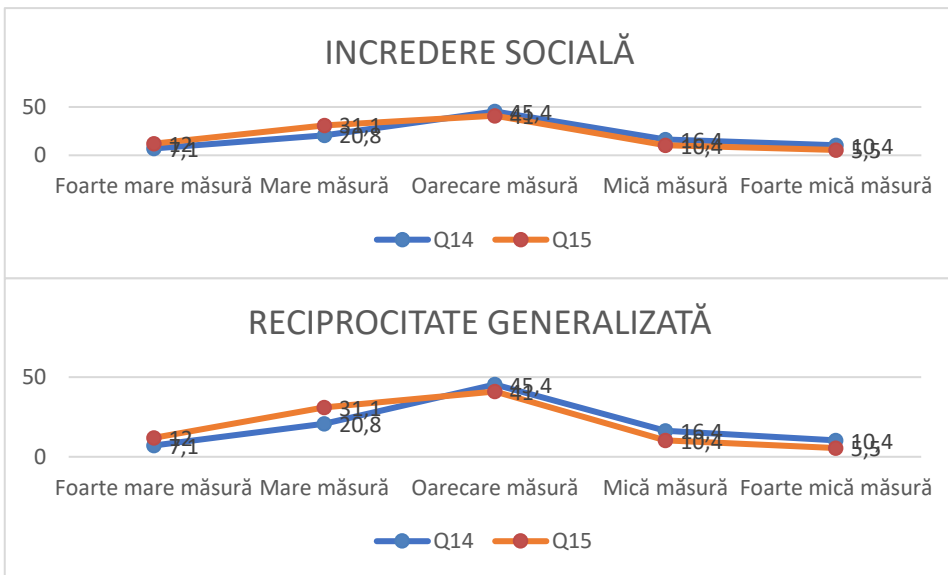

Proiect derulat de:

Inclusiv la aspectele care in de incluziunea socială, aspecte care sunt elemente de bază ale misiunii ONGurilor care reprezintă romii sau grupurile vulnerabile putem observa că dacă ponderea celor care consideră că ambele categorii GALurile respectiv ONGurile) contribuie în foarte mare măsură este undeva la 10% dintre cei care au participat la cercetare, ponderile celor care consideră participarea în mare măsură a GAL-ului la incluziunea socială este semnificativ mai ridicată decât a celor care consideră că ONGurile romilor și grupurilor vulnerabile contribuie în mare măsură la Incluziunea socială.

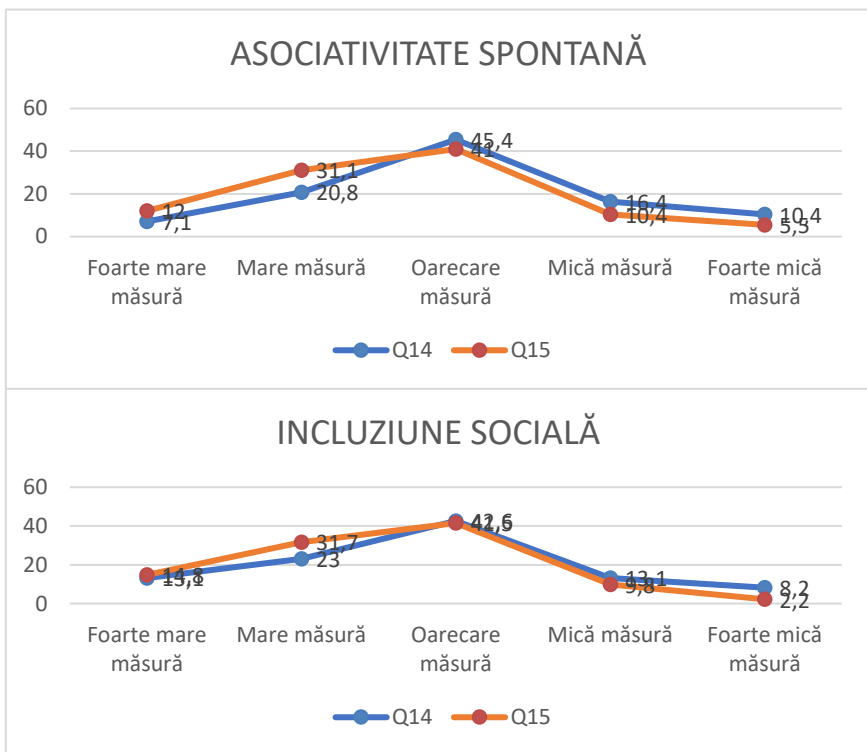

Chiar dacă aceste diferențe pot fi atribuite faptului că participanții la cercetare au fost reprezentanți din GAL-uri – întrebările fiind abordate separat – ne oferă o atitudine clară față de implicarea ONG-urilor romilor și grupurilor vulnerabile în creșterea capitalului social al comunităților locale;

Proiect derulat de:

**Puteți împărtăși câteva acțiuni specifice desfășurate de GAL-ul dumneavoastră sau ONG-urile GV/Romi care au generat interes în rândul membrilor GAL-ului și populației în general? Care au fost motivele din spatele capacității lor de a atrage atenția? În plus, aveți inițiative de voluntariat pe teritoriul GAL și știți cine sunt beneficiarii și voluntarii?**

CONCLUZII. În concluzie, analiza datelor primare evidențiază strategiile eficiente utilizate de grupurile de acțiune locală (GAL) pentru a stârni interesul și a implica comunitatea, completate de perspective asupra provocărilor precum constrângerile de resurse și obstacolele de recrutare. Constatările evidențiază rolul esențial al evenimentelor publice, atât organizate în mod independent, cât și în colaborare cu Unitățile Administrativ-Teritoriale (ATU), în evidențierea inițiativelor GAL și în stimularea angajamentului comunității. În plus, voluntariatul apare ca o componentă vitală care contribuie la dezvoltarea durabilă și la participarea comunității. În timp ce aspecte pozitive, cum ar fi colaborarea la nivel de federație, demonstrează progrese, dezavantaje precum resursele limitate și comunitățile de romi sub-raportate subliniază domenii de îmbunătățire. Recomandările privind digitalizarea și eficientizarea procedurilor oferă pași acționați pentru a îmbunătăți implementarea proiectelor și gestionarea resurselor, subliniind în cele din urmă imperativul implicării și colaborării comunității pentru stimularea inițiativelor de dezvoltare locală durabile.

**Aș vrea să vorbim despre reușitele și nereușitele pe care le-ați întâmpinat în activitatea dumneavoastră și care ar fi legat de aceste reușite-nereușite? Care sunt propunerile dumneavoastră pentru a optimiza acțiunile de dezvoltare locală pe viitor?**

CONCLUZII. În concluzie, analiza datelor primare de la asociațiile GAL pune în lumină succesele, eșecurile și viitoarele propuneri de optimizare în acțiunile de dezvoltare locală. Constatările subliniază impactul pozitiv al proiectelor finalizate asupra bunăstării comunității, impulsionate de implicarea eficientă a comunității și de finanțarea esențială a UE.

Proiect derulat de:

Cu toate acestea, provocări precum fondurile insuficiente, constrângerile de resurse umane și obstacolele birocratice împiedică realizarea deplină a obiectivelor. În continuare, eforturile ar trebui îndreptate către asigurarea unei finanțări adecvate, simplificarea procedurilor administrative și promovarea angajamentului tinerilor pentru a spori eficacitatea inițiativelor de dezvoltare locală și pentru a stimula schimbarea pozitivă a societății.

### **Ce planuri și priorități aveți pe viitor pentru o mai mare bunăstare a comunității și dezvoltarea GAL-ului?**

CONCLUZII. În concluzie, datele primare oferă perspective valoroase asupra planurilor și priorităților organizațiilor asociate cu Grupurile de Acțiune Locală (GAL) privind bunăstarea și dezvoltarea comunității. Analiza relevă câteva teme cheie, inclusiv provocări legate de procedurile de finanțare, planuri de viitor diverse, accent pe serviciile sociale și sprijinul pentru grupurile vulnerabile, maximizarea impactului cu resurse limitate, anticiparea finanțării și proiectelor viitoare, planificarea și adaptarea strategică și importanța componenta multifond.

În ciuda unor provocări, cum ar fi proceduri complexe de finanțare și limitări ale resurselor, organizațiile afiliate GAL demonstrează un angajament puternic pentru a răspunde nevoilor comunității și a îmbunătăți bunăstarea generală. Gama lor diversă de strategii și priorități reflectă o abordare cuprinzătoare a dezvoltării comunității, cu accent pe adaptarea măsurilor la nevoile locale, îmbunătățirea parteneriatelor și valorificarea eficientă a resurselor.

În general, datele primare subliniază dedicarea organizațiilor afiliate GAL pentru a promova schimbări pozitive și progres în comunitățile lor. Prin adaptarea continuă la provocări, explorând soluții inovatoare și acordând prioritate colaborării, aceste organizații sunt pregătite să aducă contribuții semnificative la dezvoltarea și bunăstarea comunității în viitor.

Proiect derulat de:





## IV. BAROMETRU CAPITALULUI SOCIAL RURAL

dr. Vasile DEAC

Este un instrument care își propune să măsoare percepția locuitorilor mediului rural cu privire la nivelul elementelor importante ale capitalului social din mediul rural (incluzând aici și locuitorii din orașele mici și persoanele care are un serviciu în localitățile rurale).

Barometrul rural prezintă percepția persoanelor la un moment dat și poate oferi informații consistente legate de rezultatele implementării strategiilor și politicilor rurale în condițiile în care este aplicat succesiv și sunt realizate comparații legate de evoluția percepției locuitorilor din mediul rural cu privire la capitalul social al comunităților rurale.

**Încrederea SOCIALĂ. Vă rog să apreciați în ce măsură au încredere (unii în ceilalți) oamenii din comunitatea rurală în care trăiți?**

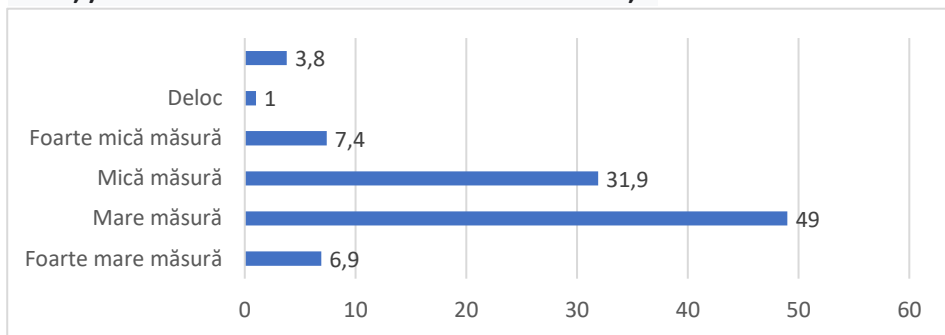

**În ce măsură puteți identifica oameni de încredere (lideri formali și informali) în comunitatea rurală în care trăiți?**

Aprecierea locuitorilor din zona rurală (incluzând și pe cei din orașele mici sau pe cei care au serviciul în zona rurală) este că oamenii au încredere în mare măsură unii în ceilalți și că pot identifica oameni de încredere în comunitățile rurale;

Proiect derulat de:

În percepția oamenilor ÎNCREDEREA este încă o resursă care se regăsește în comunitățile rurale – chiar dacă ea nu este percepută de un procent mare ca existând în foarte mare măsură – aproape jumătate dintre participanți apreciază că oamenii au încredere în mare măsură unii în alții (49%) și că poți identifica oameni de încredere în comunitățile rurale (50%).

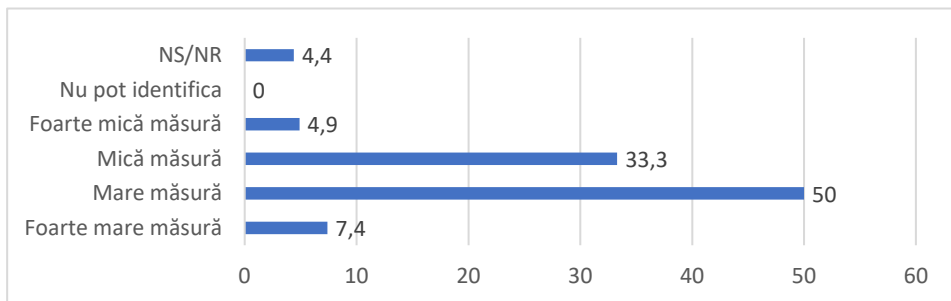

## Reciprocitatea GENERALIZATĂ.

**Cât de implicat vă considerați dvs. în viața comunității rurale în trăiți?**

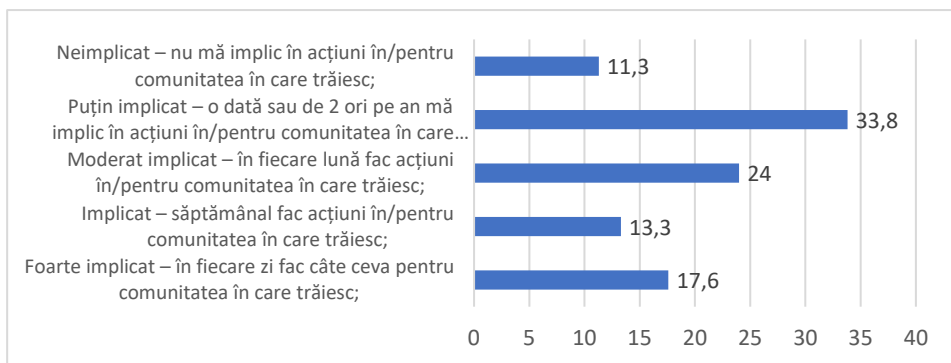

**Cât de frecvent sunt organizate în comunitatea rurală în care trăiți evenimente de reciprocitate generalizată (cum ar fi: acțiuni de voluntariat, evenimente de mobilizare a comunității, evenimente culturale, etc.)?**

Dacă la capitolul încredere – capitalul comunităților rurale încă este destul de crescut – la capitolul reciprocitate generalizată acesta nu se ridică la același nivel.

Proiect derulat de:

Oamenii se declară mai degrabă puțin implicați la nivelul comunității (33,8%) sau moderat implicați (24%) și consideră că evenimentele de reciprocitate generalizată au loc foarte rar (35,8%) în comunitățile rurale.

Există totuși potențial pentru dezvoltarea elementelor de reciprocitate generalizată în comunitățile rurale: 30,9% dintre participanți se declară implicați și foarte implicați în viața comunității rurale în care trăiesc sau muncesc și 10% dintre aceștia declară că au loc evenimente specifice reciprocității generalizate des și foarte des.

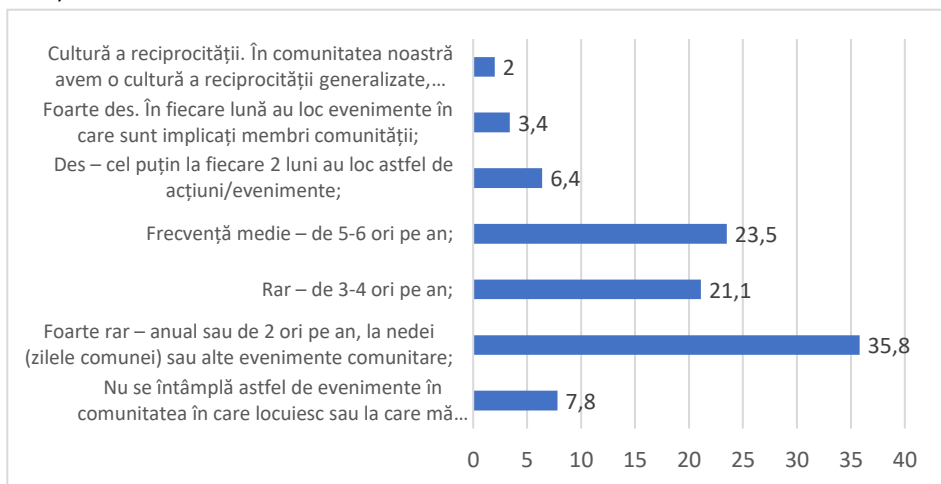

## Asociativitatea SPONTANĂ.

**În comunitatea rurală în care activați activează următoarele tipuri de structuri?**

Dacă ne uităm la structurile asociative existente la nivelul comunităților rurale, vom observa că și aici avem un potențial de dezvoltare ridicat. Potențialul este dat de faptul că avem o pondere mai ridicată a celor care identifică ONG-uri și grupuri informale care sunt exact structurile care ar putea genera dezvoltare.

Asociativitatea și capacitatea de asociere este totuși scăzută în mediul rural – percepția a aproape unei jumătăți dintre participanții la cercetare este că fie nu

Proiect derulat de:

avem structuri asociative fie dacă există ele sunt inactive; în cel mai fericit caz avem o structură asociativă activă în comunitățile la care au făcut referire.

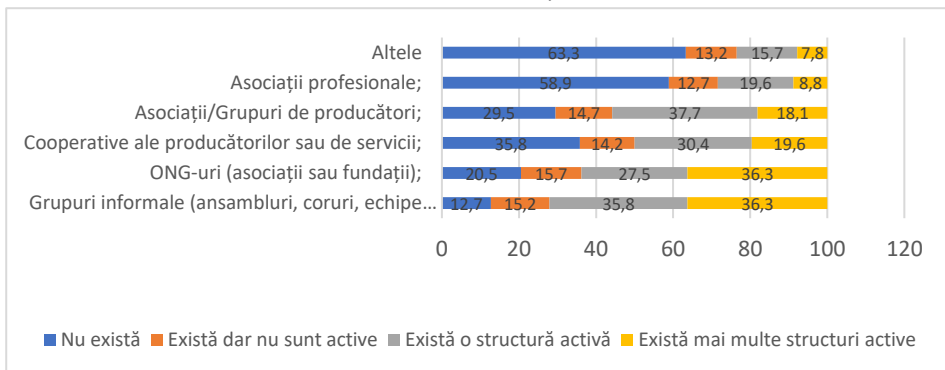

## INCLUZIUNEA SOCIALĂ.

După părerea dvs., cât de mult conștientizează oamenii din comunitatea rurală

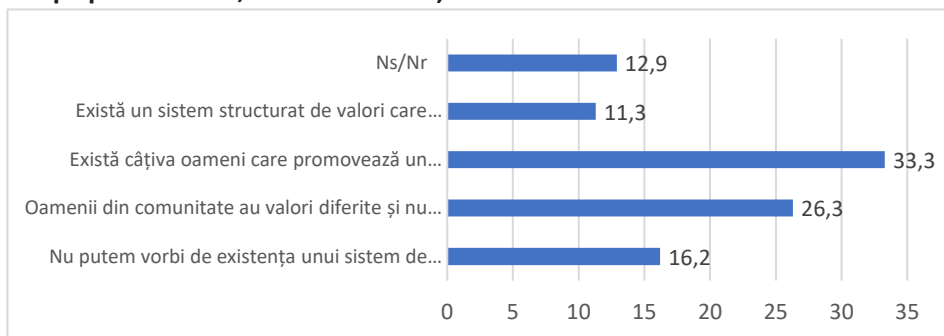

## în care trăiți nevoia unui sistem de valori structurat la nivel local?

Locuitorii din mediul rural se împart echilibrat între cei care:

- consideră că spațiul rural are un sistem de valori structurat (11,3%) sau că există câțiva oameni care promovează un sistem de valori structurat chiar dacă acesta nu este împărtășit de toată comunitatea (33,3%);
- oamenii din comunitate au valori, dar nu putem vorbi de un sistem structurat (26,3%) și nu putem vorbi de un sistem de valori locale în comunitățile rurale (16,2%).

Proiect derulat de:

## Vă rugăm să selectați fraza care descrie cel mai bine, din punctul dvs. de vedere, situația romilor și a celorlalte grupuri vulnerabile în comunitățile rurale în care vă derulați activitatea?

- 1. Persoane care comit infracțiuni.** Comunitățile rome și grupurile vulnerabile sunt în general compuse din infractori, cerșetori și leneși care nu vor să muncească;
- 2. Oameni care nu vor să se schimbe.** Comunitățile rome și grupurile vulnerabile își doresc și se mulțumesc să fie așa și așteaptă tot timpul cu mâna întinsă;
- 3. Liderii și organizațiile profită de sărăcia comunităților.** Oamenii s-ar schimba dar liderii și organizațiile romilor sunt mai degrabă orientați către propriile interese decât pentru cele ale comunității; ei profită de această situație pentru a se îmbogăți pe seama sărăciei celorlalți;
- 4. Discriminarea pozitivă, o greșeală.** Sprijinul permanent acordat romilor și grupurilor vulnerabile prin fonduri și de către autorități reprezintă o mare greșeală – să fie lăsați să se descurce singuri;
- 5. Nevoia de echitate socială.** Este permanent necesară sprijinirea comunităților de romi și a grupurilor vulnerabile pentru a realiza echitatea socială prin șanse egale pentru toți;
- 6. Implicarea slabă în luarea deciziilor.** Liderii și organizațiile romilor sau ai GV nu sunt suficient valorizați la nivelul comunității; ar putea aduce o contribuție mai mare în luarea deciziilor și în implicarea privind dezvoltarea comunității;
- 7. Diversitatea aduce valoare adăugată.** Comunitățile rome și grupurile vulnerabile au oameni și tradiții cu valoare, care contribuie permanent la dezvoltarea comunității;

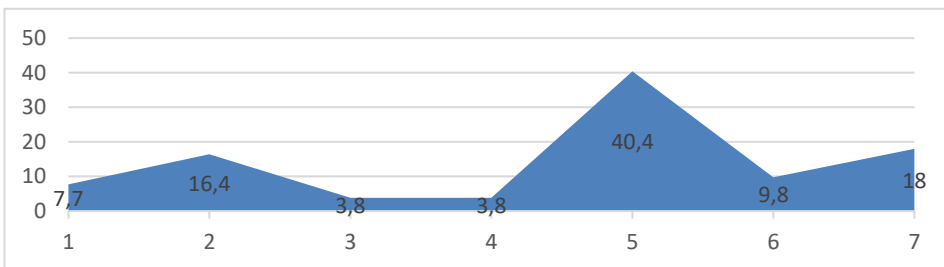

Atitudinea față de grupurile vulnerabile este una POLARIZATĂ – chiar dacă avem o pondere mare a celor care au atitudini pozitive față de aceste grupuri, avem, de asemenea, o pondere însemnată (24,1%) a populației rurale care manifestă atitudini negative față de grupurile vulnerabile.

### CONDIȚIILE DE VIAȚĂ ÎN MEDIU RURAL.

Vă rugăm să apreciați nivelul/capacitatea pentru următoarele aspecte ale comunității rurale în care trăiți?

Proiect derulat de:

La premisele care ar putea genera dezvoltare – un pic peste un sfert din populație consideră că avem nivel ridicat și foarte ridicat cu privire la:

- Capacitatea de organizare a membrilor comunității (modul în care se pot organiza pentru acțiuni comune);
- Disciplina oamenilor din comunitate (modul în care acționează unitar când sunt solicitați);

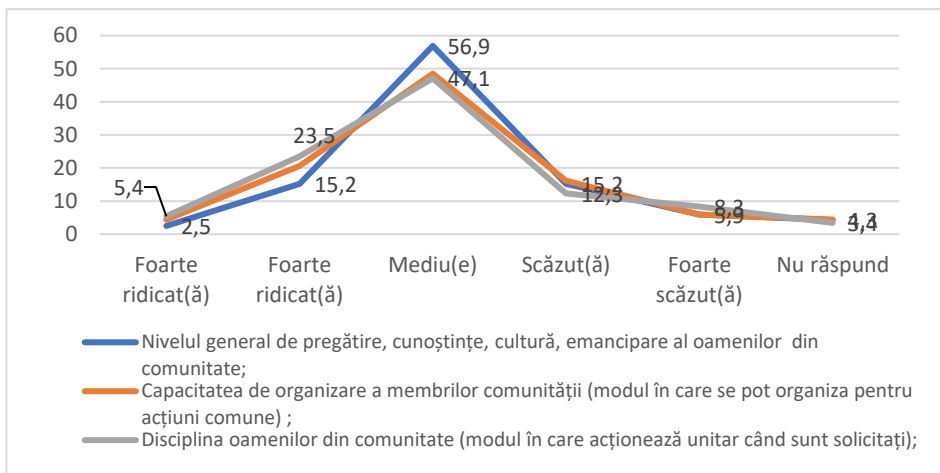

La Nivelul general de pregătire, cunoștințe, cultură, emancipare al oamenilor din comunitate – acest procent este sub 20%; percepția generală fiind că avem un nivel de pregătire mai degrabă mediu (56,9%).

Legat de celelalte aspecte ale nivelului de trai – cel mai mult sunt mulțumiți oamenii de următoarele aspecte: Condițiile de locuire; Accesul la televiziune prin cablu; Accesul la servicii internet; Accesul la servicii de telefonie; Accesul la utilități – rețea curent electric;

Cel mai nemulțumiți, legat de nivelul de trai, sunt locuitorii în legătură cu următoarele aspecte: Existența bancomatelor; Posibilitatea de a plăti on-line; Accesul la rețeaua de gaz; Accesul la servicii sociale; Accesul la mijloacele de transport în comun.

**Cât de mulțumit sunteți de modul în care sunt satisfăcute următoarele servicii/aspecte în comunitatea rurală în care trăiți dvs.?**

Proiect derulat de:

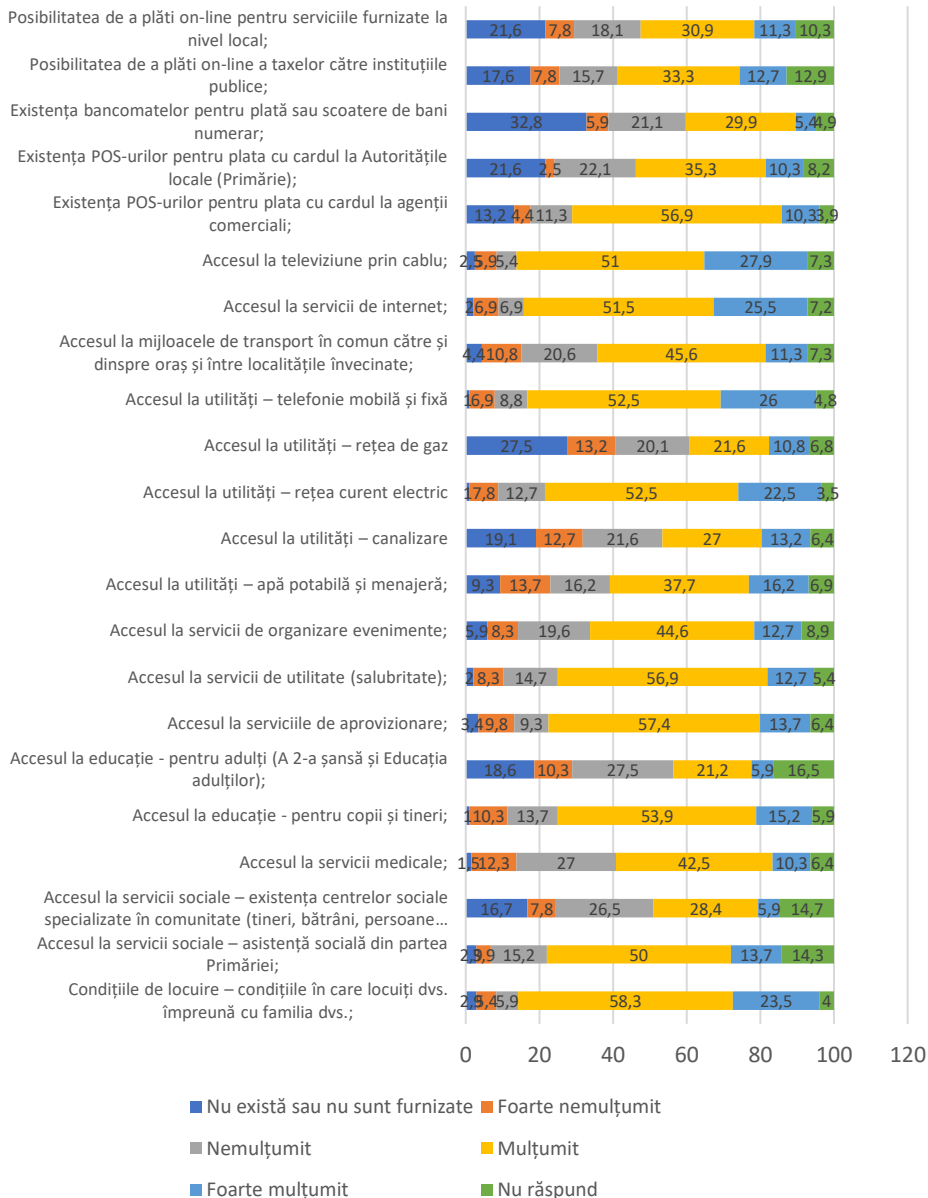

Proiect derulat de:



## V. Eșantionul cercetării

**Eșantionul cercetării. Au participat la cercetarea cantitativă 549 reprezentanți ai 34 De GAL-uri din România;**

**Q1.3 Numărul partenerilor privați ONG care sunt membri GAL?** Cei 549 participanți la studiu identifică o medie de aproape 7 ONG-uri pe GAL, raportat la cele 34 GAL-uri participante la studiu;

**Q1.4 Numărul partenerilor privați economici care sunt membri GAL?** Cei 549 participanți la studiu identifică o medie de peste 20 membri privați pe GAL raportat la cele 34 GAL-uri participante la studiu;

**Q1.5 Numărul persoanelor fizice care sunt membri GAL?** Cei 549 participanți la studiu identifică o medie de 0,56 membri privați, persoane fizice pe GAL raportat la cele 34 GAL-uri participante la studiu;

**Q1.6 Vă rugăm să scrieți numele complet al GAL-ului pe teritoriul căruia activați sau în activitatea căruia sunteți implicați?** Au participat la cercetare 549 reprezentanți ai 34 De GALuri din România

**Q1.7 Vă rugăm să selectați regiunea de dezvoltare în care are sediul GAL-ul dvs.** Repartiția celor 34 GAL-uri pe regiuni este una echilibrată, din fiecare regiune au participat la cercetare cel puțin 4 GALuri;

**Q2.1 Genul (Sexul) dvs.?.** Repartiția eșantionului pe vârste respectă repartiția populației generale – ca urmare a lucrului pe fișa de rută cu cote de gen;

**Q2.2 Vârsta dumneavoastră în ani împliniți?** Repartiția pe vârste a eșantionului cercetării asigură o reprezentare echilibrată a populației la nivel național;

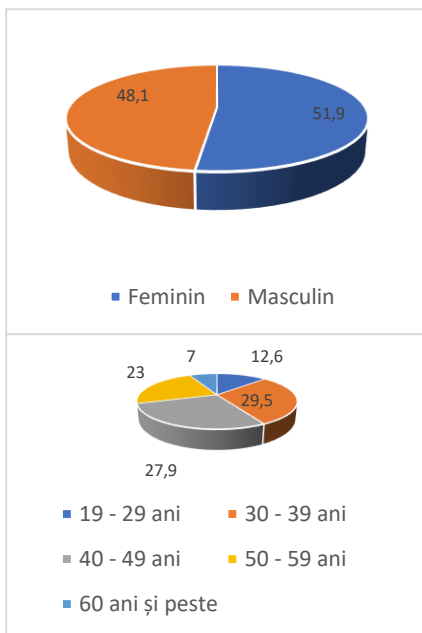

Proiect derulat de:



### Q2.3 Mediul de rezidență (unde aveți domiciliul în BI/CI)?

### Q2.4 Mediul de rezidență (unde locuiți efectiv cea mai mare parte a anului)?

Populația cercetării reflectă mediul de rezidență al populației localităților eligibile LEADER – Comune și Orașe sub 20.000 locuitori;

Nu există diferențe semnificative între mediul de rezidență specificat în CI și cel în care locuiesc efectiv participanții la cercetare – 87,4% dintre participanți locuiesc la același domiciliu din CI și peste 95% în același tip de mediu rezidențial;

### Q2.6 Vă rugăm să precizați căreia dintre etnii îi aparțineți?

Repartiția etnică este una echilibrată;

### Q2.7 Vă rugăm să precizați care este ultima școală absolvită de dvs.?

Repartiția eșantionului în funcție de ultima școală absolvită este una echilibrată;

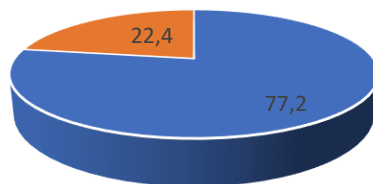

■ Rural ■ Urban

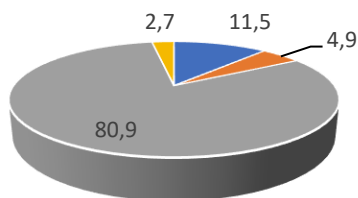

■ Maghiară ■ Romă ■ Română ■ Altă etnie

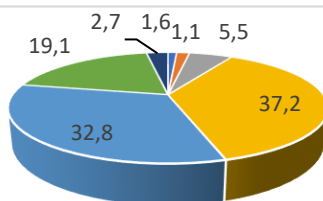

■ 4 clase  
■ 8 clase  
■ 10 clase sau școală profesională  
■ Studii Liceale  
■ Studii universitare  
■ Masterat  
■ Doctorat

Proiect derulat de:

## Q2.8 Care este nivelul NET lunar de venituri al dvs.?

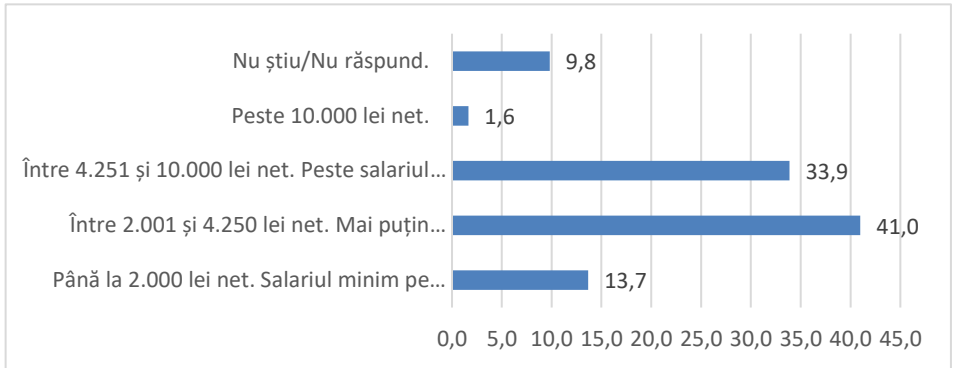

## Q2.9 Cu care dintre următoarele categorii vă identificați?

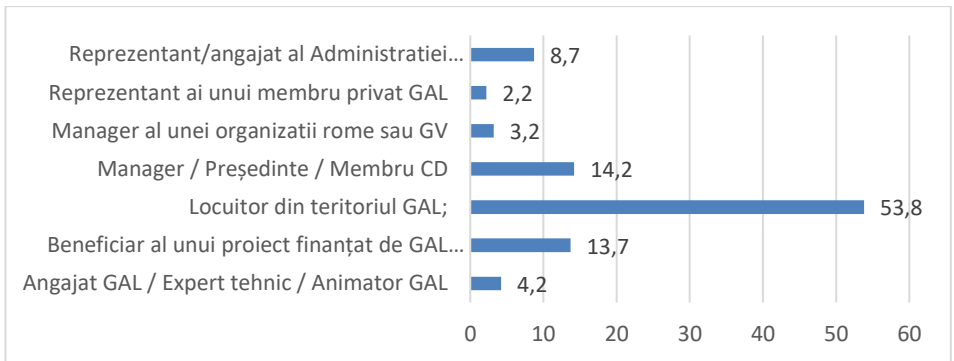

În concluzie – structura eșantionului oferă capacitatea de extrapolare a rezultatelor la nivelul teritoriului național acoperit de GAL-uri (localități rurale și orașe sub 20.000 locuitori) cu o marjă de eroare statistică de  $\pm 4,5\%$ ;

Proiect derulat de: